LE LIEN

AUSTERLITZ	1805
IENA	**1806**
LA MOSKOVA	1812
SOLFERINO	1859

L'YSER	1914
L'AVRE	1918
SAINT-MIHIEL	1918
PARIS	1944
STRASBOURG	1944

BULLETIN DE L'AMICALE DU

12ème REGIMENT DE CUIRASSIERS-
12ème REGIMENT CHASSEURS D'AFRIQUE

JUIN 2016

Affiliée à : Union Nationale Arme Blindée Cavalerie Chars
Fédération des Cuirassiers de France
Fédération Nationale André Maginot

N° 21

SOMMAIRE

Page	Rubrique
3	- Mot du Président
4	- Le Dauphin Cavalerie au Levant
5	- Mot du Chef de Corps
6	- Biographie du futur Chef de Corps
7-13	- PV de l'assemblée générale du 21 avril 2016
Le Régiment	
14-15	- Saint Georges 2016, quartier Valmy, en photos.
16	- Visite du Président de la République au Liban
17	- Le 8 mai à Orléans
18	- Fêtes Johanniques
19	- Passation de commandement du 2e escadron
20	- Opération « Moïse »
21-22	- DAMAN XXV. 6e escadron au Liban
23	- Entrainement de combat rapproché franco-libanais.
24	- Les « Auroch » toujours au rendez-vous.
25	- Présentation à l'étendard
Histoire	
26	- Photo : Cavalerie. Service intérieur.
27	- Fait divers du 1er janvier 1907(article de Y. Ramette)
28-29	- La « remonte » (Y. RAMETTE)
30-31	- Itinéraire du 12e Cuirassiers du 1 janvier au 09 juillet 1916 (Marc AJOUX)
32	- HISTORIQUE du 12e RCA (1)
33	- Un Char au village des Mathes en 1940. **Savez-vous** ?
34	- Il y a 30 ans : Müllheim 1976
ACTUALITES :	
35	- « Au contact », la nouvelle offre stratégique de l'Armée de Terre
36	- Organigramme 2016 de l'Armée de Terre
37	- Du lourd aux E.A.U. Le 5e Cuirs.
In Memoriam :	
38	- Pierre DORIZON
39	- Daniel SOLTYSIAK
La vie au régiment :	
40	- Adieux aux armes : ADC GOUELIBO
41	- P.A.M.2016
DIVERS	
42	- Monsieur RENARD expose au 12e RC
43	- Arrivée du Cuirassier Veillant au 12e RC
44	- Félicitations à Marie-Claude PICARD
	- Inauguration de la Maison du Cuirassier
45	- Le mot des adhérents
46	- Les informations du secrétaire général
47	- Formulaire d'adhésion à l'amicale
	- Bulletin de souscription : cravate Dauphin
Couverture	: L'allée des Cuirassiers

❖ Documents joints au bulletin : - Les statuts de l'Amicale
- Champagne Veuve Bardoux

Rédaction : JP Kuntzmann

Crédits photos : « Cellule photo » du régiment et JP Kuntzmann.

xxxxxxxxxxxxxx

ADRESSES UTILES :

Le Président : Capitaine Patrick BOTTE, 6 rue Louis Antoine Macarel, 45100 ORLEANS, 02 38 51 32 57.

La Trésorière : Mme Noëlla NICLOT, Résidence la Sauleraie, 2 allée de la Sauleraie, 93460 Gournay-sur-Marne

Le secrétaire général: CNE (H) Jean-Pierre KUNTZMANN, 1 allée du Clos des Alisiers, 45650 St Jean le Blanc Tél. : 02 38 66 63 97 ou 06 68 33 48 97
E.mail : jpkuntzmann@free.fr

Le chef de Corps du 12° Régiment de Cuirassiers : Quartier Valmy, Allée des Cuirassiers, 45161 OLIVET Cedex

Amicale du
12e régiment de cuirassiers/
12e régiment de chasseurs d'Afrique

Olivet, le 6 juin 2016

Chères Amies,
Chers Amis,

Au moment où j'écris ces quelques lignes, comment ne pas avoir une pensée fraternelle et amicale pour le colonel REMANJON engagé avec son état-major, l'escadron de commandement et de logistique et le 6e escadron du régiment dans le cadre de l'opération DAMAN XXV au Liban, ainsi que pour le capitaine COPONAT du 1er escadron qui, avec ses cuirassiers, arment l'escadron blindé de l'opération « Sangaris » en république Centrafricaine.

Outre les unités du régiment en opérations extérieures, il ne faut pas oublier celles qui sont déployées sur le territoire national pour assurer la sécurité de nos concitoyens dans le cadre du plan « Sentinelle ». Actuellement le régiment compte un détachement sur Paris, un autre sur Lille et un dernier sur Rouen. D'autres éléments sont également envoyés en renfort pour sécuriser les sites sensibles de la région. La base arrière du régiment, cette année encore sous les ordres du Lieutenant-colonel BAROT, n'a pas le temps de s'ennuyer.

C'était sans compter sur les intempéries de ces derniers jours qui ont lourdement impacté notre département. Le régiment a été mis en alerte dès le début des inondations et c'est tout naturellement que les autorités civiles lui ont demandé d'intervenir avec les moyens dont il disposait pour porter assistance aux naufragés de la route. Bravant des conditions météorologiques exécrables, mais animés du meilleur esprit, nos cuirassiers furent engagés jusque très tard dans la nuit sur l'A10 avec pas moins de 12 camions transport de troupes pour mettre en sécurité plus de 350 sinistrés. Une fois de plus le Dauphin Cavalerie démontrait son aptitude à relever tous les défis quel qu'ils soient et surtout un professionnalisme à toutes épreuves qui fit l'admiration de tous, du préfet au dernier des chauffeurs routiers. Et quel plaisir de voir sur les chaines nationales nos cuirassiers en intervention, arborant sur leur béret le magnifique insigne de la grenade à 9 flammes. Çà c'est du rayonnement !

Cette année notre assemblée générale s'est déroulée le 21 avril, au lendemain des cérémonies de la « Saint Georges » régimentaire. Elle fut précédée par un hommage aux cuirassiers morts pour la France. C'est conjointement, avec nos camarades de l'amicale du 6e cuirassiers, que nous avons déposé des gerbes au pied du mat des Couleurs. Gerbes magnifiques, confectionnées avec gout par Marie-Claude PICARD, fidèle parmi les fidèles. L'AG s'est tenue à l'issue, en salle Leclerc, mise à notre disposition par le Lieutenant-colonel BAROT. Le procès-verbal de cette assemblée figure dans ce bulletin du lien. Si cette année notre assemblée générale s'est déroulée au lendemain de la « Saint Georges », c'est pour permettre aux cadres faisant partie des membres de notre amicale d'être présents à l'AG. Le jour de la « Saint Georges » ils encadrent leurs hommes et ne peuvent donc pas assister aux délibérations.

La journée de la « Saint Georges » avait démarré très tôt par un café d'accueil servi au cercle mess, où sur proposition d'Yves RAMETTE, membre de l'amicale, nous avions convié un artiste peintre pour une exposition. Il s'agit de monsieur Nicolas RENARD qui s'est spécialisé en reproduction au fusain de scènes de batailles de cuirassiers du 1er Empire. A l'issue d'une très belle messe célébrée par le Père GIRAULT, recteur de la Cathédrale Sainte Croix d'Orléans, nous nous sommes déplacés jusqu'au monument aux morts du 8e Chasseurs pour un hommage solennel suivi d'un dépôt de gerbe. C'est en bus que nous avons rejoint la place d'armes, où nous avons pu assister à une magnifique cérémonie, présidée par le lieutenant-colonel BAROT, commandant par suppléance le régiment. Suivie d'un défilé à pied des unités, ces différentes manifestations ont eu le privilège d'être rehaussées par la présence d'une vingtaine de porte-drapeaux, venus de tout le département.

Nos prochains rendez-vous sont énumérés dans les pages qui suivent (voir P.V. de l'A.G.). Le 7 juillet prochain aura lieu la prise de commandement du 12e régiment de cuirassiers par le colonel ANTHONIOZ. Ce ne sera pas une passation de commandement car le colonel REMANJON ne sera pas présent. Il sera pour quelques mois encore, commandant en chef de la Force Commander Reserve au Liban.

Je tiens à remercier le lieutenant-colonel BAROT et tous les Cuirassiers du régiment, ainsi que l'antenne du GSBdD d'Olivet pour leur accueil chaleureux et leur soutien permanent vis-à-vis de l'Amicale durant cette base arrière et notamment pour la journée de notre assemblée générale du 21 avril dernier.

Au colonel REMANJON, nous adressons nos souhaits de francs succès pour cette fin de mission. Que Saint Georges continue à les protéger comme il l'a fait jusqu'à maintenant. Merci, mon colonel, pour votre implication personnelle au sein de notre belle Amicale.

L'été arrivant à grands pas, c'est pour certains d'entre vous la préparation pour un départ vers une nouvelle affectation, je vous dis bon courage et surtout bonne installation. Pour les plus chanceux, c'est la mise en condition pour les douces oisivetés en famille, à vous je vous dis bonnes vacances. Pour ma part, je pars rejoindre le régiment au Liban pour les 3 derniers mois du mandat « Daman xxv », mais je reste joignable par le biais de la base arrière. Je souhaite très sincèrement un prompt rétablissement au Lieutenant-colonel BOUILLOT, ainsi qu'au lieutenant-colonel LAFILLE.

Bonne lecture, profitez bien de ces vacances estivales et au 7 juillet pour ceux qui pourront faire le déplacement.

Le président

Le Dauphin Cavalerie au Levant

La contribution française à la FINUL

Présente depuis 1978 au Liban, la France est l'un des principaux pays contributeurs de la Force intérimaire des Nations unies au Liban (FINUL), avec près de 900 soldats. Les militaires français au Liban sont déployés dans le cadre de l'opération Daman, nom de la participation française à la FINUL.
La grande majorité arme la Force Commander Reserve (FCR), qui est en mesure d'intervenir très rapidement au profit de tous les contingents déployés sur l'ensemble de la zone d'action de la FINUL, dans le cadre de la résolution 1701. Une trentaine de cadres sont affectés à l'état-major de la FINUL, à Naqoura.

Force Commander Reserve (FCR) (c'est l'unité commandée par le colonel REMANJON)

La FCR compte environ 870 militaires, qui sont notamment équipés de véhicules blindés de combat d'infanterie (VBCI), de véhicules blindés légers (VBL), de radars Cobra et de missiles sol-air Mistral. Placée directement sous les ordres du commandant de la FINUL, le général de division italien Serra, la FCR est en mesure d'agir au profit des bataillons déployés sur l'ensemble de la zone d'action.

Missions de la FCR :

- ***Une réserve d'intervention***

  La FCR est la force de réserve du général commandant la FINUL. Elle est en mesure d'appuyer les autres bataillons de la FINUL. Elle est dotée de capacités uniques sur le théâtre, en termes de détection d'aéronefs ou de projectiles. Basée à Dayr Kifa, elle est le principal moyen de réaction, de dissuasion et de coercition de la FINUL. Robuste, souple et réactive, elle constitue une véritable force au service de la paix au Sud Liban.

- ***Coopération étroite avec les FAL***

  Afin de favoriser la montée en puissance des forces armées libanaises (FAL) la FCR mène chaque jour des missions d'observation et de reconnaissance, de jour comme de nuit, lors de patrouilles conjointes. Depuis février 2012, la FCR et les FAL suivent des entraînements communs. Chaque semaine, une section française et une section libanaise travaillent pendant cinq jours les savoir-faire qui leur permettront de remplir leurs missions communes. La FCR sert ainsi de laboratoire à la FINUL dans le domaine de la coopération avec les FAL

- ***Une force au service de la population.***

  Agissant en étroite collaboration avec les autorités locales, la FCR conduit des actions de coopération civilo-militaire au profit de la population du Sud Liban, notamment dans les domaines du développement économique et social, de la santé et de l'éducation.

- ***Composition de la FCR :***

  La FCR se compose d'une compagnie d'infanterie, équipée de VBCI, d'un escadron d'éclairage et d'investigation, équipé de VBL, d'une section de défense sol-air très courte portée, équipée de Mistral.
  Elle comporte également une unité de commandement et d'appui, qui comprend notamment un peloton de circulation routière et une section du génie. Le soutien logistique est assuré par la compagnie de maintenance adaptée au théâtre (CiMAT), qui entretient le parc d'engins et de matériel de la FCR pour lui assurer un haut niveau de capacité opérationnelle, et par une unité multifonctions logistique (UML), qui s'occupe du soutien de la FCR dans des domaines aussi variés que l'équipement du soldat, la restauration, la santé, ou encore, la production d'énergie.

- ***L'articulation de la FINUL***

  La FINUL est actuellement commandée par le général italien Luciano Portolano. Le quartier général de la FINUL se trouve à Naqoura, à l'extrême sud-ouest du Liban.

  L'aire d'opérations de la FINUL, qui va du Litani, au Nord, à la Blue Line, au Sud, est divisée en deux grands secteurs :
  - Un secteur Ouest, sous responsabilité italienne, commandé par le brigadier général Fabio Polli.
  - Un secteur Est, sous responsabilité espagnole, commandé par le brigadier général Andres Chapa.
  Chaque secteur est ensuite divisé en plusieurs « bataillons », placés sous la responsabilité d'un pays. Le secteur ouest comprend des bataillons italien, coréen, malaisien, ghanéen et irlandais. Le secteur Est comprend des bataillons indonésien, népalais, espagnol, indien, et malaisien. Chaque bataillon assure la surveillance de sa zone.
  La FINUL comprend également une Maritime Task Force, dont la mission est de surveiller les eaux territoriales libanaises et empêcher l'introduction d'armes au Liban par la mer.

Edito du Chef de Corps

Chers anciens,

Chers camarades,

C'est depuis le Liban que je vous écris ce dernier éditorial signé de ma main puisque le colonel Régis ANTHONIOZ me succédera le 7 juillet prochain. Ce jour-là, il prendra le commandement du régiment en mon absence lors d'une prise d'armes qui ne sera pas une passation de commandement « traditionnelle » car je commanderai le 25ème mandat de l'opération DAMAN jusqu'en septembre 2016. Comme annoncé sur les cartons d'invitation à la cérémonie du 7 juillet, je devrais sauf changement de dernière minute vous faire mes adieux le 23 septembre 2016. Je vous demande donc d'ores et déjà de bien vouloir réserver cette date.

Ce premier semestre 2016 aura été particulièrement dense pour le régiment : projection du 1er escadron en République Centre Africaine dans le cadre de l'opération SANGARIS, projection du 3ème escadron au Mali pour l'opération Barkhane, projection de l'État-Major Tactique Régimentaire, de l'escadron de commandement et de logistique et du 6ème escadron au Liban, poursuite de la participation à l'opération SENTINELLE et formation de nos jeunes recrues dans le cadre de la remontée en puissance de nos effectifs pour le 2ème escadron. Le 5ème escadron n'a pas été en reste non plus car les effectifs de la réserve vont également augmenter. Notre base arrière sous la houlette du commandant en second, le lieutenant-colonel BAROT, aura tourné à plein régime en soutien de toutes ces opérations sans oublier la toute dernière, l'opération Moïse, où le Dauphin Cavalerie a su montrer une fois de plus toute sa réactivité et son efficacité.

Chers membres de l'Amicale, cher président, je vous remercie pour le soutien indéfectible dont vous avez fait preuve pendant mes deux années de commandement. Je sais que mon successeur pourra compter sur vous également et c'est particulièrement confiant que je le verrai me succéder le 7 juillet.

Au danger…mon plaisir !

Colonel Jérôme REMANJON

Chef de corps du 12ème régiment de cuirassiers,

Commandant la Force Commander Reserve

et le contingent national de l'opération DAMAN au Liban

Biographie simplifiée du futur Chef de Corps

Marié avec Charlotte et père de quatre garçons, le colonel Régis ANTHONIOZ est né le 9 mai 1974 à Neuilly-sur-Seine.

Après une classe préparatoire au lycée militaire de Saint-Cyr l'Ecole, il intègre l'Ecole spéciale militaire de Saint-Cyr (promotion Commandant MORIN 1994-1997) puis choisit de servir dans l'arme blindée cavalerie et rejoint Saumur pour son école d'application.

Affecté en 1998 au 1er régiment étranger de cavalerie stationné à Orange comme chef de peloton AMX 10RC, il est projeté en Bosnie (opération Salamandre) et en République de Côte d'Ivoire. Il rejoint en 2001 le 2ème régiment de dragons à Fontevraud, où il commande un escadron de chars Leclerc de 2003 à 2005 après deux projections, au Tchad (opération Epervier) puis en République de Côte d'Ivoire (opération Licorne).

Après une affectation à l'état-major interarmées de zone de défense de Paris, au camp des Loges à Saint-Germain-en-Laye, il intègre l'école de Guerre en 2008. Il suit alors le cours supérieur d'état-major à Paris après un poste d'assistant militaire du commandant de la FINUL au Liban et avant une année de scolarité au sein de *l'Advanced command and staff course,* au Royaume-Uni de Grande-Bretagne, en 2009-2010.

Muté au 12ème régiment de cuirassiers à Olivet à l'été 2010, il y sert comme chef du bureau opérations instruction pendant 2 ans. Durant cette affectation, il est projeté avec le régiment en République de Côte d'Ivoire (opération Licorne).

Affecté en mobilité extérieure au ministère des affaires étrangères, il est rédacteur au sein de la direction d'Afrique. Il rejoint ensuite le cabinet du chef d'état-major de l'armée de Terre puis l'état-major de l'armée de Terre. Il est promu colonel le 1er décembre 2015.

Le colonel ANTHONIOZ est chevalier de la Légion d'Honneur et titulaire de la croix de la valeur militaire avec une citation.

Il prendra le commandement du 12ème Régiment de Cuirassiers le 7 juillet prochain.

PROCÈS-VERBAL DE L'ASSEMBLÉE GÉNÉRALE DE L'AMICALE DU 12e RÉGIMENT DE CUIRASSIERS ET DU 12e RÉGIMENT DE CHASSEURS D'AFRIQUE

DU 21 AVRIL 2016

Sur convocation du Conseil d'Administration de l'Amicale du 12e régiment de Cuirassiers-12e régiment de chasseurs d'Afrique, nous sommes, aujourd'hui 21 avril 2016, réunis en assemblée générale ordinaire au quartier Valmy, à l'occasion de la Saint Georges régimentaire.

Le président remercie le colonel REMANJON et le 12e régiment de Cuirassiers pour leur accueil toujours aussi chaleureux et remarquablement bien organisé, ainsi que pour la mise à disposition de son infrastructure dont cette magnifique salle Leclerc où nous nous trouvons.

La convocation à cette Assemblée Générale a été faite par le Conseil d'Administration de l'Amicale et transmise par courrier en date du 4 mars 2016. Conformément à la réglementation je tiens à votre disposition, un exemplaire de cette convocation sur le bureau, ainsi qu'un exemplaire des statuts votés l'an dernier lors de notre AG annuelle.

Je vous remercie d'avoir répondu présent à notre convocation, d'avoir fait le déplacement, parfois long, pour certains peut être pénible, pour assister à cette Assemblée Générale annuelle.

Je remercie dès maintenant mes principaux collaborateurs et amis qui coopèrent avec moi depuis 3 ans à la bonne marche de notre belle amicale. Ils m'ont beaucoup aidé à prendre les bonnes décisions :

- le lieutenant-colonel Jacques BOUILLOT, vice-président et figure emblématique de notre amicale ;
- le lieutenant-colonel Pierre SOUPLET, vice-président et mémoire de notre amicale ;
- Noëlla NICLOT, notre spécialiste des finances, qui gèrent nos comptes de façon remarquable, vous pourrez vous en rendre compte lors de la lecture du rapport financier de l'exercice 2014-2015 ;
- Jean-Pierre KUNTZMANN le pilier de notre secrétariat ;
- Nathanaël BREIT, notre fidèle et dévoué porte-Étendard. Présent sur la majorité des cérémonies patriotiques, il porte haut le Drapeau de l'Amicale et les couleurs de la France. Nous lui avons adjoint cette année, le brigadier-chef de 1re classe Nicolas AUBRIOT, ce qui permet à l'amicale (en sortant l'ancien drapeau de la salle d'honneur) d'être représentée sur Orléans et Olivet en même temps, ce qui arrive assez souvent ;
- Marie-Claude PICARD qui veille sur le patrimoine historique des Cuirapieds dans la région de CASTEL et qui malgré des conditions difficiles, fait le déplacement chaque année ;
- nos chargés d'histoire, le lieutenant-colonel Alix LAFILLE, monsieur Marc AJOUX et monsieur Yves RAMETTE qui nous a rejoint l'année dernière.

Merci à vous tous pour la confiance que vous voulez bien m'accorder.

Absences excusées :
GCA(2s) d'ANSELME
Gal CLAVIE
COL(H) THIEBAUT
LCL(H) LAFILLE
LCL(H) BOUILLOT

Accueil particulier :
GAL AUVY
COL GAUDET

IN MEMORIAM

(Survenus ou connus depuis la dernière assemblée)

- Colonel Pierre KREBS (07/08/2015)
- Eugène BELLIN (10/09/2015)
- Yves BRINCOURT (20/09/2015)
- Jacques BRISWALTER
- Armand AUBIER (EHR) (26/01/2012)
- Maurice BAIER (12 RCA) (01/01/2016)
- Jean GRASSON (26/10/2015)
- Roger LABERNE (12 RCA) (13/12/2015)
- Jacques POUTZ (12 RCA) (06/10/2015)
- Raymond SABADEL (12 RCA) (18/10/2015)

- Daniel SOLTYSIAK (ex ADC au 6-12 RC le 12/02/2016)
- Jean-Luc FISCHER (MAJ, ex CDP à l'ECL 12 le 29/02/2016)

Dans les familles :
- Mme HUIN veuve de Roland (12° Cuirs) - (/11/2015)
- Mme COURDESSE épouse du Colonel COURDESSE
- Yves LAFILLE, fils ainé du LCL (H) LAFILLE (27/09/2015)

Morts au Champ d'Honneur :
- Sergent-chef Alexis GUARATO du CPA10 d'Orléans-Bricy décédé des suites de ses blessures après avoir sauté sur un engin explosif au Mali ;
- Maréchal des logis-chef Damien NOBLET, brigadier-chef Michael CHAUWIN et brigadier Mickaël POO-SING morts pour la France au Mali ;

Une pensée particulière pour le brigadier du 1er escadron, Julien VAZEUX, qui nous a quitté fin mars.

J'y associe également les victimes des attentats du 17 novembre dernier à Paris et plus récemment en Belgique.

Que les familles et amis des disparus trouvent ici l'expression de nos condoléances et de notre sympathie
Gardons leur mémoire et rendons leur hommage…
Qu'ils reposent en paix, merci

ASSEMBLEE GENERALE ORDINAIRE

Conformément aux statuts, l'assemblée générale sera présidée par Patrick BOTTE, président de l'Amicale. Jean-Pierre KUNTZMANN, secrétaire, assure les fonctions de secrétaire de séance, Marc AJOUX et Marie-Claude PICARD sont désignés comme scrutateurs et acceptent.

Adoption de la constitution du bureau à l'unanimité.

Le bureau constate que tous les pouvoirs remis sont valables.

Les comptes sont arrêtés au 31/12/2015 et un exemplaire de la convocation et les statuts sont laissés à la disposition des membres de l'assemblée.

Il a été établi une feuille de présence portant émargement de chaque membre entrant en séance, et à laquelle ont été annexés les pouvoirs des membres représentés par leur mandataire ainsi que les productions sans indication de mandataire adressées au bureau de l'Amicale.

Nous disposons de 43 pouvoirs nominatifs ou au nom de l'Amicale. Les 43 pouvoirs valides ont été affectés automatiquement aux membres présents (avec un maximum de 10 par membre - conformément aux statuts.

La feuille de présence certifiée exacte permet de constater que 14 membres sont présents et 43 valablement représentés, soit un total de 57 votants pour un effectif de 166 membres à jour de cotisation. Aucun vice de forme ou autre, pouvant entacher de nullité les débats et les délibérations, n'ayant été relevé par les membres présents, l'assemblée générale ordinaire est déclarée ouverte. Il est 10H45.

Le président souhaite la bienvenue aux nouveaux membres, aux sympathisants et à ceux qui viennent de loin ou qui passant outre la fatigue ou les handicapes, nous font l'honneur d'être parmi nous aujourd'hui.

L'ordre du jour est le suivant :

- ✓ Approbation du PV de 2015
- ✓ Rapport financier de la Trésorière et du contrôleur aux comptes
- ✓ Rapport moral du Président
- ✓ Composition du conseil d'administration
- ✓ Projets pour l'année en cours
- ✓ Questions diverses

Avant de passer à l'ordre du jour, la parole est donnée au lieutenant-colonel Philippe BAROT, commandant le 12e régiment de Cuirassiers par suppléance et membre de notre Amicale.

21 avril 2016

Dépose de gerbes des amicales du 6e cuirs et du 12e cuirs/12e RCA

Assemblée générale en salle LECLERC

L'information passe par le LCL BAROT

Un excellent repas a précédé la visite de la salle d'Honneur et de la Maison du cuirassier

I – Mot du chef de corps

Le chef de corps par suppléance souhaite la bienvenue aux membres de l'amicale et présente son état-major, qui assiste en grande partie à notre assemblée générale puisque membres cotisants.
Il rappelle l'importance et la place des Anciens au sein du régiment, notamment dans l'entretien et la transmission de la mémoire, mais aussi en nous confirmant notre rôle à jouer dans les phases recrutement et reconversion de nos jeunes cuirassiers.
Il félicite le président et l'ensemble du bureau pour leurs actions envers le régiment, les Anciens du 12e RC et ceux du 12e RCA.
S'adressant au secrétaire, le capitaine (H) Jean-Pierre KUNTZMANN, il lui dit toute sa reconnaissance et le remercie chaleureusement pour le travail remarquable qu'il fait lors de l'élaboration et l'édition du « Lien » et en profite pour présenter le nouvel officier communication du régiment, le sous-lieutenant (F) Anne-Sophie SUZANNE. Ce bulletin est indispensable au Anciens pour garder le contact avec le régiment, de plus nos jeunes y sont aussi très attachés et apprécient les récits des batailles qui y sont relatés, aussi je ne peux que vous inciter à poursuivre dans ce domaine, conclut-il.
Il remercie aussi monsieur Marc AJOUX, fidèle parmi les fidèles, qui s'investit et investit énormément pour les cuirassiers en général et plus particulièrement ceux du 12. Qu'il trouve à travers ces quelques mots toute la reconnaissance du Dauphin Cavalerie.
Après ces remerciements, le LCL BAROT fait un état des missions effectuées depuis notre dernière AG, nous présente les opérations en cours et celles qui attendent le régiment dans les mois à venir.

II – Approbation du PV de l'assemblée générale de 2015

Le secrétaire général, Jean-Pierre KUNTZMANN, nous fait un compte rendu succinct du dernier rapport moral (AG d'avril 2015).
Le rapport moral est approuvé à l'unanimité.

III – Rapport financier

La trésorière, Noëlla NICLOT, nous présente et commente le bilan complet de l'exercice 2014/2015.

	SOLDE 31/12/14	**SOLDE 31/12/15**
Caisse	103,86	143,86
Compte courant	3.568,13	3.772,58
TOTAL	**3.671,99**	**3.916,44**

GAINS TRESORERIE : 244,45€

RECETTES		**DEPENSES**	
Cotisations	2.455	Frais administration	145,55
Dons	663	Le lien	1.725,00
		Porte Drapeau	
		Fleurs et Gerbes	355,00
		Frais de compte S.G	158,00
		Cotisations versées	340,00
		Achat Pin's	150,00
SOLDE Bénéficiaire			
Au 31.12.15			**244,45**
TOTAL	**3.118,00**		**2.873,55**

Report à nouveau 3.671,99
Résultat 244,45

TRESORERIE 3.916,44 **3.916,44**

Le vérificateur des comptes, monsieur Yves RAMETTE après avoir fait la vérification de notre comptabilité déclare :
"A l'examen des documents comptables, aucune anomalie d'enregistrement n'a été détectée et il considère que les contrôles effectués fournissent une base raisonnable et fidèle pour apprécier la régularité comptable de l'Amicale. Il estime que les informations présentées aujourd'hui en assemblée générale sont sincères et reflètent bien la situation financière de l'Amicale du 12e régiment de Cuirassiers-12e régiment de chasseurs d'Afrique".
Quitus est donné à la trésorière

IV – Rapport moral

En place depuis plus 3 ans, le président ne regrette pas sa prise de fonction et se félicite d'avoir une équipe soudée, hyper réactive et surtout d'une grande confiance.

Nous devons poursuivre les efforts de recrutement. Je sais que cela devient de plus en plus dur et les jeunes ne sont pas attirés par les milieux associatifs quels qu'ils soient.

Notre combat d'aujourd'hui est pourtant là, relevons le défi !

L'adhésion des officiers du 12e régiment de Cuirassiers est maintenant acquise et naturelle.

Les jeunes n'hésitent plus à nous rejoindre : encore 3 jeunes brigadiers-chefs ont adhéré cette année.

Offrir la première année gratuite aux Cuirassiers de tous grades qui arriveraient en fin de service serait je pense un bon réflexe. Histoire de leur mettre le pied à l'étrier. Nous verrons bien par la suite. Je compte créer une dynamique qui incitera peut-être les quelques indécis à nous rejoindre.

41 – Communication

Internet

Nombreux sont les mails d'information spécifiques à l'amicale, au régiment mais également sur des sujets divers qui peuvent intéresser certains d'entre nous. La diversité des informations transmises permet à tous de s'y retrouver. 71 internautes au total sans compter les adresses « intradef ».

Site internet

À étudier la création d'un site et/ou Blog 12 RC-12 RCA

Rediffusion de la lettre mensuelle

Réseau Dauphin Cavalerie

Ce réseau permettrait de porter à la connaissance de tous des offres d'emplois, et pourquoi pas un rapprochement avec la réserve citoyenne ? Voire une adhésion de leur part à l'Amicale. Le président s'occupe de prendre contact avec Monsieur Christophe THAUVIN, représentant la réserve citoyenne au régiment.

Annuaire

Une mise à jour sera faite cette année avec, à l'issue, l'envoi d'un annuaire, en même temps que le "Lien" de décembre. L'annuaire de l'amicale doit permettre à tous de se retrouver entre anciens du 12 RC et 12 RCA, lors de vos déplacements.

Bulletin de liaison le "Lien"

Pas de changement, toujours 2 numéros par an (Juin et décembre). Le "Lien" dématérialisé sera envoyé aux nouveaux adhérents quittant le service actif lors de leur première année d'inscription "gratuite".

Participation de l'amicale aux évènements marquants du régiment

42 – Bilan des activités

421 – Activités réalisées

(Voir le Lien de décembre 2015)

422 – Activités déjà programmées

Nous vous présentons une liste des activités prévues pour 2016

- **20 et 21 avril** 2016 : **St Georges** au 12 RC à OLIVET. **Assemblée générale de l'amicale**
- **08 mai** : Fêtes johanniques à Orléans avec défilé militaire. (+ différentes animations en ville)
- **20 juin** : Création de la 3e division à Marseille
- **23 juin** : Passation de commandement du 3e escadron à Dry
- **28 juin** : Passation de commandement du 1er escadron à La Ferté Saint Aubin
- **7 juillet** : Passation de commandement du 12e régiment de cuirassiers à Olivet
- **8 juillet** : Recréation du 4e escadron et prise de commandement à Beaugency
- **15 août** : Inauguration d'une borne « voie de la 2e DB » à Vieux Pont, près d'Alençon.
- **26 août** : libération de Paris
- **8, 9 septembre** : La Moskova (nouvelle fête régimentaire)
- **17 septembre** : Cérémonie au bois Sénécat (Somme)
- **21 novembre** : Saverne
- **22 et 23 novembre** : Strasbourg

- **5 décembre** : Cérémonie à Paris aux côtés de l'UNABCC
- **12 décembre** : Ravivage de la Flamme à l'Arc de Triomphe à Paris

Devraient s'ajouter : bénédiction et mise en place du drapeau de l'amicale à l'église de Castel, mise en place du Drapeau de l'amicale du 12 RCA en salle d'Honneur et toujours à l'étude un voyage sur 2 ou 3 jours à Müllheim en Allemagne fin septembre.

Si vous souhaiter participer à ces manifestations, veuillez-nous le faire savoir afin de pouvoir vous accueillir et peut-être proposer des « covoiturages ».

AUTRES ACTIVITES qui peuvent vous intéresser :
- 18-19 juin « Pont de grenelle » à Paris rebaptisé « Cadets de Saumur »
- BERRY-AU-BAC :
- CARROUSEL DE SAUMUR : juillet (Voir bulletin de l'UNABCC)
- JOURNEES DE LA CAVALERIE : octobre à Paris

43 – Effectifs et cotisations

431 – Le secrétaire fait le point sur les effectifs

	2013	**2014**	**2015**	**2015**	**2016**
Adhérents à jour	**134**	**85**	**93**	**93**	**166**
En sommeil faute de paiement ou adresse erronée	**46**	**75**	**90**	**90**	**23**
Total des membres	**180**	**160**	**183**	**183**	**189**

432 – Les cotisations internes

La cotisation reste inchangée. Petit rappel toutefois pour les veuves de membres actifs la cotisation est de10 €, voir cas Mme MAZIER.

La cotisation est offerte au personnel d'active quittant l'institution pour la première année d'adhésion. Ils reçoivent le "Lien" sous format numérique uniquement.

433 – Les cotisations externes

4331 - La Flamme sous l'Arc de Triomphe avec le n° A272N°12e CUIRS.

Cotisation 2016 : 70,00€ pour 116 cotisants

4332 – UNABCC

1/ Nombre d'adhérents : Total inscrits : 183
Cotisants : 175

2/ Cotisation 2016 : du 1° au 100° adhérent : **0,60€** x 100 = 60,00€
du 101° au 500° adhérent : **0.40€** x 49 = 19,60€

Total cotisation = **79,60€**

4333 – Fédération des Cuirassiers de France

Dans la subdivision d'Arme, il n'y a plus que notre Amicale représentant le dernier des régiments de Cuirassiers encore en activité et sept amicales "actives" de régiments dissous : 1er RC, 2e RC, 3e RC, 5e RC, 6e RC, 8e RC et 11e RC.

Le rôle de la Fédération des Cuirassiers est de conserver d'une part, le souvenir des Cuirassiers morts pour la France et celui des régiments de Cuirassiers dissous, et d'autre part de maintenir vivaces les traditions et l'esprit de corps des "Cuirassiers" qui ont marqué notre Histoire Militaire. Le 12e régiment de Cuirassiers en est désormais le seul détenteur.

La fédération est un atout essentiel pour soutenir le régiment et assurer une liaison solide entre toutes les amicales d'anciens Cuirassiers. C'est un point d'entrée pour regrouper tous les anciens Cuirassiers isolés et surtout une excellente représentativité de la famille des Cuirassiers auprès de l'UNABCC (Le GCA d'ANSELME, ancien chef de corps du 12e RC est membre de notre Amicale et président de l'UNABC).

La cotisation annuelle s'élève à : 100 euros

44 – Renouvellement des membres du Conseil d'Administration

Les membres du Conseil d'Administration ayant été élus à la dernière assemblée générale extraordinaire du mois de novembre 2013 pour prendre effet à compter du 1er janvier 2014, leur mandat n'expire qu'en janvier 2017.

2 membres du bureau souhaitant se retirer pour raisons personnelles, leur poste est à pourvoir. Il s'agit du poste du général Gabriel CLAVIÉ et du poste du Lieutenant-colonel Alix LAFILLE.

2 volontaires s'étaient fait connaitre au bureau lors de la dernière réunion. Il s'agit de Mr Marc AJOUX et de Mr Yves RAMETTE.

Après une proposition à l'assemblée et une mise aux votes, leur candidature est approuvée à l'unanimité.

NOM	Prénom	Elus ou réélus
AJOUX	Marc	Jusqu'en 2019
BOTTE	Patrick	Jusqu'en 2017
BOUILLOT	Jacques	Jusqu'en 2017
KUNTZMANN	Jean-Pierre	Jusqu'en 2017
NICLOT	Noëlla	Jusqu'en 2017
RAMETTE	Yves	Jusqu'en 2019
SOUPLET	Pierre	Jusqu'en 2017
REMANJON	Jérôme	Membre de droit
ADVENIER	Guy (vérificateur des comptes)	
THIEBAUT	Claude	Président d'Honneur

V – Mise à l'honneur et remerciements

Remerciements à Monsieur Marc AJOUX pour son investissement de tous les instants et sa fidélité sans faille au Dauphin Cavalerie et à notre Amicale.

Remerciements à Maître GEYMAN, pour le don de la magnifique statue du Cuirassier veillant.

VI – Divers

- Le colonel Jacques GAUDET demande au président s'il connait la raison pour laquelle l'inscription de la ville d'Alençon ne figure pas sur l'étendard du régiment ?
  Réponse du président : Cette question m'est fréquemment posée et monsieur Raymond CIROUX* qui réside à Alençon en a fait son combat quotidien. Nous prendrons contact avec le service historique de la Défense (SHD)pour avoir des éléments de réponse précise à ce sujet. Parallèlement, le régiment à l'intention dans les mois qui viennent de se rapprocher de la municipalité d'Alençon pour lui proposer de le parrainer dans le cadre des villes Marraine (La ville d'Alençon était jusque-là la ville marraine d'un bâtiment de la Marine Nationale qui aujourd'hui est désarmé).
- Le colonel Jacques GAUDET s'interroge (à juste titre) sur le fait qu'à ce jour, il n'y ait aucune promotion à St Cyr qui porte le nom du général ROUVILLOIS ?
  Réponse du président : Le général ROUVILLOIS est de la même promotion de St Cyr que le général LECLERC (109 – de Metz et de Strasbourg) et ses faits d'armes le positionnent tout à fait pour être un jour désigné parrain d'une promotion. Je vais prendre contact avec le LCL (H) JACOB qui est le président régional de « La Saint Cyrienne » pour lui demander la conduite à tenir et les modalités pratiques.

- Monsieur Yves RAMETTE présente Mr Nicolas RENARD, peintre des campagnes militaires du Premier Empire, Mr Patrick BISSON, qui gère la société de champagne « BARDOUX » et Mr Louis-Philippe ARSONNEAU de l'association des AET.

VII – Conclusion

Le président remercie l'assemblée pour leur attention, leur redit sa fierté de se trouver parmi eux aujourd'hui et s'engage à poursuivre le combat pour faire rayonner toujours plus intensément l'image de l'Amicale.

Le président déclare l'assemblée close à 12h07

Le Président

Saint- Georges 2016 – Quartier Valmy

Après le café d'accueil et la messe célébrée par le Père GIRAULT, recueillement devant la stèle du 8e Chasseurs

Prise d'Armes

Inauguration du cuirassier Veillant
en salle d'Honneur avec le Colonel OLLIER, initiateur du projet et Madame BLACHAIS.CATHOIRE, maire d'Ardon.

Barbecue

Jeux sportifs

Inauguration de l'allée des Cuirassiers avec

Monsieur Matthieu Schlesinger, maire d'Olivet.

Visite du Président de la République au Liban

Les militaires français déployés au Liban étaient à Beyrouth pour la visite présidentielle de M. Hollande.

Des cuirassiers du 12, sur les rangs de la prise d'armes du dimanche, ont eu l'honneur d'être passés en revue par le président de la république.

Les troupes étaient commandées par le colonel Jérôme REMANJON, chef de corps de la composante réserve de la FINUL et chef de corps du 12ème régiment de cuirassiers et le piquet d'honneur par le Capitaine Amaury, commandant l'unité de commandement et d'appui de la composante réserve de la FINUL et commandant d'unité de l'ECL du 12e régiment de cuirassiers.

Commémorations du 8 mai 1945

Nos cuirassiers ont honoré ce matin du 8 mai 2016, à Orléans, la mémoire de nos anciens qui ont participé avec audace et efficacité à la 2e guerre mondiale.

Le régiment s'est particulièrement illustré en participant à de nombreuses campagnes pour la libération de la France:
la campagne de France et la campagne de Normandie en 1940
puis la campagne des Vosges et la campagne d'Alsace en 1944
Ainsi que le Front de l'Atlantique et la Campagne d'Allemagne en 1945
Nos anciens cuirassiers ont également participé à deux batailles majeures en 1944 en libérant les villes de Paris et Strasbourg.

Bureau communication du 12 RC

Le 12e Régiment de Cuirassiers fête Jeanne d'Arc à Orléans.

Le 8 mai 1429, Jeanne d'Arc libère Orléans du siège des Anglais, avec l'aide des alliés écossais.

Depuis ce jour, toute la ville se réunit autour de commémorations et festivités afin de fêter son héroïne et ses alliés.
Cet événement historique regroupe et réunie les traditions civile, militaire et religieuse.

LCL BAROT
En tribune avec le maire et l'évêque d'Orléans et les invités Emmanuel MACRON et Mgr J-Claude DESCUBE

A ce titre, les soldats du 12e Régiment de Cuirassiers ont défilé dans les rues d'Orléans pour fêter ce 587e anniversaire de la libération de la ville.

Défilé à pied et en engins du 12e RC.

Passation de Commandement du 2e escadron

" BELIER, JE PERCE ! "

Le jeudi 26 mai dernier, c'est sous le soleil que nos béliers du 2e escadron ont assisté à la cérémonie de passation de commandement entre le capitaine Pierre-Albert KALFON, quittant le commandement, et le capitaine Cédric SPIGA prenant le commandement.
Retour en images sur cette cérémonie.

Extrait de https://www.facebook.com/**12e**RC/

« OPERATION MOÏSE »

Mardi 31 mai 2016, voilà plus de 72h que des pluies torrentielles s'abattent sur la région Centre-Val de Loire. Devant la situation exceptionnelle, le préfet du Loiret a demandé le concours des armées pour intervenir au profit des automobilistes et routiers bloqués sur l'A10, depuis le matin, à hauteur de la commune de Saran.

Réactif et professionnel, le 12e Régiment de Cuirassiers a répondu présent à cette mission sous l'action d'éléments du 2e escadron. Humbles et efficaces, les cuirassiers ont rapidement pris la direction des « naufragés de l'A10 » avec des moyens tels que 9 GBC180 et 1 TRM 10 000.

Renforcé par 2 camions de la DIRISI d'Orléans, le « 12e CUIR » a su, par son expérience opérationnelle, notamment l'évacuation de ressortissants en Côte d'Ivoire, intervenir de manière remarquable en évacuant plus de 300 personnes en deux rotations. Confronté à des nappes d'eau de plus d'1,50m de profondeur et étendues sur plus de 300m, le personnel, déployé sur place, a fait fi des difficultés et parfaitement rempli la mission qui lui a été allouée.

Depuis la phase de déploiement, à l'évacuation sur le palais des sports d'Orléans et le gymnase de Saran, le retour sur le Quartier Valmy et la fin de la mission, l'action de sauvetage aura durée 6h.

Une nouvelle fois, les cuirassiers du Dauphin Cavalerie ont porté haut leur devise :

« Au Danger Mon Plaisir ! »

Adjudant LEFEBVRE.

DAMAN XXV

BLUE LINE, frontière entre Israël (à gauche) et le Liban (à droite)

Première Couleurs du contingent DAMAN XXV. Le colonel REMANJON passe l'escadron Leclerc en revue

Le CNE GODEFROY rend les Honneurs au fanions

Le MDL DIMITRI présente les capacités de l'escadron Leclerc aux députés français

Arrivée sur le théâtre d'opération

L'Escadron LECLERC au LIBAN

Le 6e escadron du 12e RC a été déployé début mars dans le Sud du Liban au sein de la FINUL, force intérimaire des Nations Unies au Liban. Après une période de passation de consignes avec l'unité relevée, les cuirassiers ont commencé à remplir leur mission en autonomie.

Participant au contrat de projection du Dauphin Cavalerie, le 6e escadron a posé le pied sur le sol libanais la deuxième semaine de mars 2016 dans le cadre de l'opération DAMAN XXV.

Il y a cinq ans, cette prestigieuse unité, héritière de l'Escadron de Protection du général Leclerc, avait déjà participé à DAMAN XIV. Articulée en format EEI, elle retrouve ce camp de 9.1 pour relever une unité du 3e régiment de hussards, en poste depuis septembre 2015. La passation de consignes se fait par vagues successives en fonction des arrivées des cavaliers de Leclerc. Des patrouilles conjointes aux deux unités permettent de s'approprier le terrain avant d'effectuer les premières missions en autonomie. Ce terrain libanais à la fois montagneux, sinueux, mais rempli du charme du pays du Cèdre met en valeur le savoir-faire technique et tactique des pilotes VBL de l'Escadron Leclerc.

Le mandat français au sud du fleuve Litani répond à la résolution 1701 des Nations Unies. Adoptée après la guerre de juillet-août 2006 opposant Israël et le Hezbollah, cette décision fixe une triple mission : maintenir la paix au Sud-Liban, désarmer les milices et appuyer la prise de contrôle du territoire par les forces armées libanaises. Au-delà de cette mission militaire, c'est une véritable histoire d'amitié qui lie le Liban et la France depuis des siècles. Ainsi, parmi les trente-six nationalités qui participent à la FINUL, la France occupe une place toute particulière. L'armée française arme en effet la *Force Commander Reserve (FCR)*, poing armé du général commandant la FINUL et *ultima ratio* en cas de dégradation de la situation sécuritaire.

L'unité a rapidement pris le rythme de l'opération, alternant phases de garde et de QRF 30' (force de réaction rapide), la tâche principale des éléments français sur le théâtre, les missions de contrôle de zone en lien avec les forces armées libanaises, l'instruction des soldats et des tournois sportifs inter-contingents.

La QRF 30' est le cœur de la mission française. En lien avec une compagnie VBCI (Véhicule Blindé de Combat de l'Infanterie) du Régiment de Marche du Tchad, l'escadron garde chaque jour un peloton prêt à s'équiper au premier signe d'alerte et à quitter le camp de 9.1 en moins d'une demi-heure pour intervenir sur tout incident grave dans la zone.

Les pelotons profitent de la totale disponibilité de leurs moyens organiques pour reprendre l'instruction dans tous les domaines, maniement des armes et matériels, identification de véhicules, mise en œuvre des moyens de numérisation de l'espace de bataille (NEB[i]). Sous l'impulsion des chefs de peloton, les jeunes cuirassiers apprennent également les us et coutumes libanais afin de gagner les cœurs et les esprits de la population et maintenir ainsi la haute réputation des forces françaises.

Afin de maintenir le niveau de violence au plus bas et de renforcer la crédibilité des forces armées légitimes du Liban, la FCR prend part à des patrouilles communes avec l'armée libanaise à travers toute la région du Sud-Liban et le long de la Blue Line, ligne de séparation israélo-libanaise déterminée par des accords tripartites (ONU/Israël/Liban) mais toujours sujet de discorde.

En parallèle, le contingent DAMAN XXV participe activement aux événements FINUL comme les tournois sportifs, permettant aux nationalités mandatées de s'affronter et se mesurer les unes aux autres dans un climat de convivialité et d'échange. Au cours de ces challenges, les cuirassiers et leurs alliés portent les couleurs de la France dans des compétitions de haut niveau.

Après ce premier mois passé au Levant, l'Escadron Leclerc doit garder ce même professionnalisme, ce même allant, cette même joie dans le métier, cette même jeunesse et ainsi faire honneur à tous Nos Anciens du Liban, tombés au champ d'honneur pour l'avenir des Libanais et la gloire des armes de la France.

NEB : Numérisation de l'Espace de Bataille ; intégration de moyens informatiques de haute technologie pour le partage de l'information sur le théâtre d'opération jusqu'aux plus petits échelons (combattant débarqué)

Entrainement de combat rapproché franco-libanais

Du 23 au 27 mai 2015, le 6e escadron, du 12e régiment de cuirassiers déployé au Liban, a organisé et participé à un stage conjoint de Techniques d'Intervention Opérationnelle Rapprochée (TIOR) avec un détachement des Forces Armées Libanaises (FAL).

La résolution 1701 du Conseil de Sécurité de l'ONU prévoit que les contingents engagés au Sud-Liban participent à la montée en puissance des FAL, notamment en proposant des formations tactiques et techniques. Ces stages augmentent ainsi la capacité opérationnelle des FAL pour leur permettre de renforcer leur contrôle sur le Sud-Liban et remplir le mandat ONU.

Pendant une semaine, français et libanais ont partagé le même quotidien, pris leurs repas ensemble et dormi sous le même toit. Des séances d'initiation puis d'approfondissement au combat au corps à corps ont rythmé chaque journée de stage. Le jeudi, les stagiaires se sont mesurés avec succès à un parcours de restitution préparé par le 6e escadron, dont la qualité a été largement remarquée et appréciée.

Vendredi 27 mai, une cérémonie a marqué la fin de l'entraînement conjoint. Chaque militaire libanais s'est vu remettre un diplôme de suivi de stage en présence d'une autorité militaire des FAL et du chef opérations du contingent français.

Cette semaine a été ainsi l'occasion de renforcer une nouvelle fois les liens unissant le Liban et la France.

LTN CHASTENET

Les AUROCH toujours au rendez-vous

" NIHIL OBSTAT "

SAINT-GEORGES

Même en effectif très réduit, l'escadron remporte la coupe, après des jeux bien ludiques et bon esprit.

AUTRANS

Du 22 au 29 avril 2016, l'escadron de commandement et de logistique a effectué un stage d'oxygénation et de cohésion dans la zone montagneuse du Vercors à Autrans.

Ce stage était l'occasion pour certains d'améliorer des techniques déjà acquises, et pour d'autres de découvrir des activités qui leur étaient jusqu'alors inconnues : au programme, marches en montagne, via ferrata, spéléologie, rappel etc... L'objectif était également de s'aguerrir, et les cuirassiers effectuaient en moyenne 2 activités au quotidien, la difficulté allant bien entendu crescendo au fur et à mesure des jours ! Les activités comme le rappel et la via ferrata étant de sérieux défis à relever, le dépassement de soi était de rigueur au quotidien pour vaincre certaines appréhensions, comme la peur du vide.
La semaine s'est achevée avec une dernière longue randonnée en montagne avec un départ à 1000m d'altitude, pour atteindre le sommet à 2000m uniquement en 4 km!
Le détachement a déjeuné sur un épais tapis de neige, avec vue à 360 degrés sur les villages, Grenoble, et bien sûr le Mont Blanc !
Le dernier jour, nos cuirassiers sont rentrés courbaturés, mais le sourire aux lèvres, avec le sentiment de s'être dépassés moralement et physiquement, tout en ayant développé un fort esprit de cohésion qui est indispensable dans l'exercice de nos fonctions.

08 Mai ORLEANS

Défilé dans les rues d'Orléans pour fêter ce 587e anniversaire de la libération de la ville.

Devoir de mémoire de nos anciens qui ont participé avec audace et efficacité à la 2e guerre mondiale.

INONDATIONS

Mardi 31 mai 2016, aide aux différentes équipes de secours afin d'évacuer les nombreux automobilistes pris au piège sur l'autoroute A10. Au total c'est presque 350 personnes qui ont été secourues et nous étions les seuls à pouvoir franchir des poches d'eau de plus d'1m50 de profondeur sur 300m de long.

NIL OBSTAT

LTN Philippe RIVA
Commandant d'unité par suppléance

Présentation à l'Etendard le 13 mai 2016

Le 13 mai 2016 dans le Quartier du Régiment, le capitaine BOTTE a présenté les troupes au lieutenant-colonel BAROT, commandant le 12e régiment de cuirassiers par suppléance, lors de la cérémonie de présentation à l'étendard et remise des fourragères, aux jeunes qui se sont engagés le 2 février et qui viennent de terminer leur période de formation.

JP Kuntzmann.

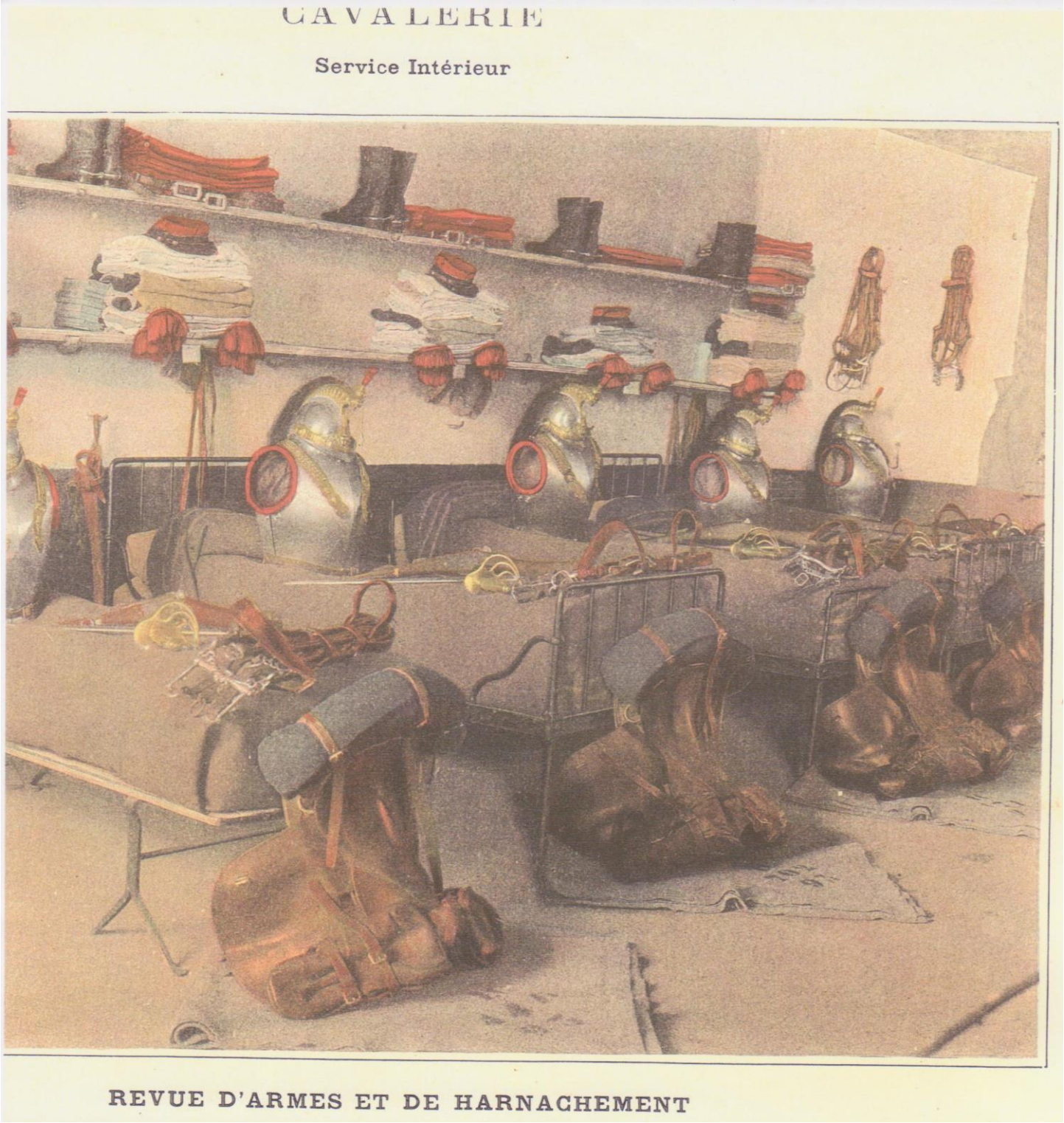

Un jour par semaine est généralement consacré à la revue de l'habillement, du petit équipement, de l'armement et de l'harnachement de l'escadron.
Armure, armement et harnachement sont disposés sur les lits. Un bon cavalier tient à honneur de présenter toujours les siens aussi propres que possible.
Gare aux paresseux, le brigadier d'escouade est là pour les faire « astiquer ».

Le 1er janvier 1907, un fait divers peu courant

Un duel entre un lieutenant de Cuirassier et un lieutenant Tirailleur tonkinois

L'engagement, respectueux des usages, fut heureusement sans fâcheuse conséquence pour les antagonistes! L'on peut s'étonner quand même, à l'aube du 20ème siècle, que notre d'Artagnan des temps modernes pratiqua le "duel" pour laver son honneur! Mais en l'absence d'une loi républicaine interdisant ce type d'assaut désuet, l'autorité politique de l'époque dérogeait elle même à l'exemplarité; nos officiers "tirèrent" sans retenue, fier de leur qualité. L'honneur fut sauf!

Vous remarquerez l'élégance de lieutenant SPITZER sur sa superbe monture dont la croupe porte la marque d'un soin chevalin particulier: le rasage de la croupe en damier. Quelle allure!

Bonne lecture

Y RAMETTE

Le lieutenant Spitzer

Nous publions aujourd'hui une photographie du lieutenant de cuirassiers Spitzer, qui a été blessé grièvement, au début de cette année, dans une rencontre avec le lieutenant Hanne, des tirailleurs tonkinois.

On avait imaginé des détails sensationnels sur cette rencontre qui, au dire des reporters amis du mélodrame, aurait été un duel à l'américaine, chacun des deux adversaires ayant le droit de tirer vingt-cinq balles.

La vérité est que les choses se sont passées le plus correctement du monde. Le duel a été sérieux, voilà tout, avec absence de photographes et de gens avides d'émotions. Voici, d'ailleurs, les procès-verbaux de la rencontre, qui en font foi :

« A la suite d'une discussion survenue entre MM. les lieutenants Hanne et Spitzer, une rencontre a été jugée inévitable. L'arme choisie par l'offensé, M. le lieutenant Hanne, est le revolver d'ordonnance. Deux balles seront échangées au commandement, à trente pas : tenue de ville, sans pardessus, ni fourrures, gants à volonté.

» Paris, le 1er Janvier 1907.

» *Pour le lieutenant Hanne :*

» Signé : COURTIER, RAYMOND.

» *Pour le lieutenant Spitzer :*

» Signé : MANDRE, NIEL.

» A la suite de ce procès-verbal, une rencontre a eu lieu à Viroflay, entre le lieutenant Hanne et le lieutenant Spitzer. L'arme était le revolver d'ordonnance. Deux balles ont été échangées à la distance de 30 pas, au commandement. Après avoir essuyé le feu de M. le lieutenant Spitzer, M. le lieutenant Hanne tira. M. le lieutenant Spitzer fut atteint dans la région abdominale.

» En foi de quoi nous avons dressé le présent procès-verbal.

» Paris, le 3 Janvier 1907.

» Signé : COURTIER, RAYMOND, MANDRE, NIEL. »

Les témoins étaient respectivement des camarades de régiment des deux adversaires.

La blessure du lieutenant Spitzer fut jugée, au début, extrêmement grave. Pendant plusieurs jours, on désespéra de sauver le jeune officier. A l'heure actuelle, il est pour ainsi dire hors de danger.

Ajoutons que, malgré les enquêtes faites par l'autorité civile et l'autorité militaire, il n'y aura pas de poursuites. Celles-ci, en l'absence d'une loi formelle contre le duel, deviennent tout à fait impossibles, puisque les ministres eux-mêmes et les sous-secrétaires d'Etat donnent l'exemple et — pour des motifs sans doute bien moins sérieux que ceux des deux adversaires d'aujourd'hui — s'en vont sur le terrain, avec la certitude de ne provoquer, chez les représentants de la loi, qu'une curiosité sympathique.

D.

Le lieutenant SPITZER

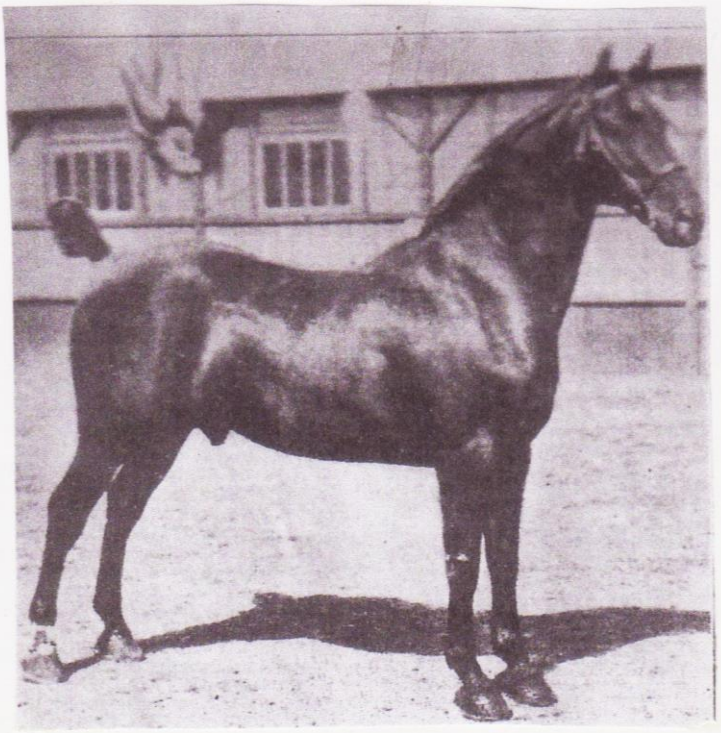

La REMONTE

Amis Cuirassiers,

Dans ce bulletin N°21, je vous fais partager cet article écrit en 1907 dans l'hebdomadaire « Le Petit Journal Militaire, Maritime, Colonial » sur le thème : **« La question de la remonte »**

Ce sujet, peu abordé, n'en est pas moins intéressant, d'autant que pendant des siècles et dans toutes les armées du monde, le renouvellement des montures était crucial pour les cavaliers comme pour les artilleurs, en fonction de l'âge des chevaux bien sûr, mais aussi, afin de remplacer les pertes pendant les périodes de guerres, quel que soit les époques et les théâtres d'opération.

Bonne lecture.

Y RAMETTE, Votre chargé d'Histoire

LA QUESTION DES REMONTES

On reproche souvent, dans le Parlement et dans la presse, à l'administration des haras français, de se préoccuper uniquement de la création du cheval de cavalerie et de se désintéresser beaucoup trop de la production du cheval de trait, dont nous aurons cependant tant besoin pour atteler nos équipages et nos convois de réquisition en temps de guerre. Cette situation n'est pas d'hier. Elle remonte à 1874, au moment où l'Assemblée nationale discuta et vota, sur le rapport de M.Bocher, le projet de loi sur les haras nationaux. Le rapporteur établissait qu'il faut, en temps de paix, un effectif normal de 90.000 chevaux, tant pour notre cavalerie que pour notre artillerie ; et, pour passer du pied de paix au pied de guerre, la réquisition devra nous fournir immédiatement 176.000 chevaux dont 48.000 de selle et 128.000 de trait. L'erreur commise, à cette époque, fut de faire adopter cette idée que le cheval de trait, le cheval d'artillerie, devait être en même temps un cheval de selle, le cheval de dragons.

Les haras reçurent donc la mission de faire, pour l'armée, uniquement des chevaux de selle, d'en faire 300.000, ce qui a eu pour conséquence de faire disparaître les bonnes races de trait, notamment cet excellent cheval ardennais, le type idéal du cheval de trait d'artillerie. Il faut donc assigner aujourd'hui, à l'administration des haras, un autre objectif, celui de rétablir une juste proportion entre nos chevaux de selle et nos chevaux de trait. Pour l'ensemble de notre population chevaline, la proportion était, il y a quelques années, 42% de chevaux de selle et de 55% de chevaux de trait. Mais le nombre de ces derniers doit être encore augmenté, de ce fait que nos armées auront besoin d'un approvisionnement en munitions beaucoup plus considérable qu'autrefois, d'où nécessité de renforcer les attelages des convois : il sera, d'autre part, souvent nécessaire de transporter les sacs d'infanterie sur des voitures de réquisition, et parfois les fantassins eux-mêmes ; enfin, rien ne permet d'affirmer que l'on ne constituera pas des corps d'infanterie montée sur ces bons chevaux de cultivateurs qui trottent longtemps, sans grande allure, mais aussi sans déplacer leur cavalier improvisé.

Pour tous ces motifs, l'armée en campagne aura besoin d'un plus grand nombre de chevaux de trait léger que le prévoyaient les préparateurs de la loi de 1874. Pour arriver à un résultat indispensable aujourd'hui, il est nécessaire de favoriser la production du cheval de trait léger.

D'après le principe posé par la loi du 29 Mai 1874, l'Etat dispose de deux moyens pour développer l'industrie chevaline : les étalons nationaux, répartis dans les divers établissements de l'administration des haras, et les primes aux étalons particuliers approuvés par cette même administration.

Or, dans les pays d'élevage, les vœux sont absolument unanimes pour donner la préférence au système de prime, tout au moins en ce qui concerne le cheval de trait. Cette préférence se justifie par cette considération qu'avec les 1.600 francs par an que coûte, en moyenne, un étalon à l'Etat, on peut primer quatre à cinq étalons, et obtenir cinq ou six fois autant de produits, car il est reconnu qu'un étalon qui travaille est plus prolifique que celui des haras.

Pour cela, il faut modifier la loi organique des haras ; il faut que le nombre des étalons nationaux de trait soit réduit progressivement, et qu'à chaque réduction corresponde une augmentation des allocations pour primes aux étalons de trait. Cette mesure ne modifierait en rien les conditions de production du cheval de selle, ne léserait en rien les intérêts des pays d'élevage du cheval de cavalerie, qui bénéficieraient, au contraire, des économies réalisées. Par contre, elle aurait pour effet bienfaisant de réduire le nombre des étalons qui, n'étant ni approuvés ni autorisés, sont une cause de déformation de nos races.

Il faudrait donc qu'un projet de loi fût présenté au Parlement, modifiant la loi de 1874, et que les dispositions nouvelles entrent en vigueur au 1er janvier 1908, de manière que les éleveurs puissent prendre les dispositions que comporterait la nouvelle législation.

Mais comme la loi modifiée ne produirait ses effets que dans un an, il serait urgent de prendre des mesures immédiatement, c'est-à-dire de faire porter l'accroissement normal des étalons sur les chevaux de trait et d'affecter ces étalons aux régions incapables de produire le cheval de selle, par exemple aux dépôts de Rozières, Annecy, Besançon. C'est dans l'Est, en effet, qu'il convient d'abord d'assurer les réquisitions nécessaires. Certaines parties de la Bretagne devraient également recevoir des étalons de trait. Voilà pour la qualité de nos chevaux.

Mais il est un autre côté de la question à envisager : c'est celui de la quantité, de l'existence même, sur notre territoire, du nombre de chevaux de réquisition qui seront nécessaire au moment de la mobilisation.

Le premier jour de cette opération, il va falloir 50.000 chevaux. Il nous faut 5.000 chevaux pour les états-majors, 5.000 à 6.000 pour le complet des régiments de cavalerie de réserve, et enfin 10.000 à 12.000 chevaux pour les batteries à cheval et les batteries montées.

Or, la réquisition ne pourra fournir que 12.000à 13.000 chevaux, savoir : 1.000 à 1.300 chevaux dressés et en plein service provenant des écoles de Saumur, de Saint-Cyr et de l'Ecole supérieure de guerre ; et, ensuite, 12.000 chevaux que l'on trouvera à grand'peine, et en ne se montrant pas trop difficile, dans la réquisition proprement dite.

Cette situation tient à de multiples raisons : à l'augmentation de la vélocipédie, à l'automobilisme, qui a fait délaisser le sport hippique, à la diminution des équipages de chasse à courre, etc.

Il faut incontestablement remédier à cette situation grâce à laquelle, dans la première semaine de la mobilisation, nous aurions un déficit de 38.000 animaux.

Mais il y a plus. La mobilisation de la deuxième et de la troisième semaine comporte, elle aussi, des besoins considérables en chevaux de selle. Il en faut 4.000 à 5.000 pour les sixièmes escadrons actifs, à peu près autant pour les régiments territoriaux, et 2.000 pour les dépôts. Il manquera donc, encore, de ce chef, 50.000 animaux, soit, pour toute l'armée sur pied de guerre, 88.000 chevaux.

Ce qui nous manque donc absolument, en ce moment, c'est une réserve de chevaux de selle ; on pourrait la constituer par l'acquisition annuelle d'un nombre de chevaux de selle plus grand que celui nécessaire aux besoins de la cavalerie, et un certain nombre de ces chevaux serait vendu dans le civil, encore en bon état, après avoir passé quelques années dans les régiments.

Dans certains pays, en Autriche, par exemple, on procède de cette manière. En Allemagne, depuis 1902, un grand nombre de chevaux propres à la selle sont livrés à l'agriculture après un dressage militaire complet – l'armée conservant pendant sept années le droit de les reprendre – ce qui constitue un total de 10.000 chevaux pouvant rejoindre le rang dans les quarante-huit heures, c'est là une méthode excellente permettant de trouver, au jour même de la mobilisation, les chevaux nécessaires. Car, enfin, ce serait une erreur de croire que l'on peut, du jour au lendemain, préparer un cheval et s'en servir à la selle, dans le rang. Tout le monde sait parfaitement, au contraire, que l'utilisation du cheval pour la cavalerie ne s'improvise pas.

(Tableaux du Petit Journal Militaire, Maritime, Colonial, recopiés pour une meilleure lisibilité)

.../...

Un cheval de requisition sera long à s'habituer au rang, et il y a beaucoup de chances de le voir se blesser dès les premiers jours.

D'autre part, le cheval a une qualité : c'est beaucoup de mémoire. Il n'oublie jamais ce qu'on lui a une fois appris. Il en résulte qu'un cheval qui a été un bon cheval de selle reste toujours un bon cheval de selle ; et on trouverait, dans cette catégorie, des chevaux achetés jadis pour la cavalerie, puis revendus au commerce, après avoir fait le métier de cheval de selle pendant un certain temps, des ressources excellentes pour la mobilisation.

Il serait infiniment désirable que le gouvernement revînt à un système qui aurait pour effet de parer, dans une large mesure, aux nécessités de la mobilisation.

V.

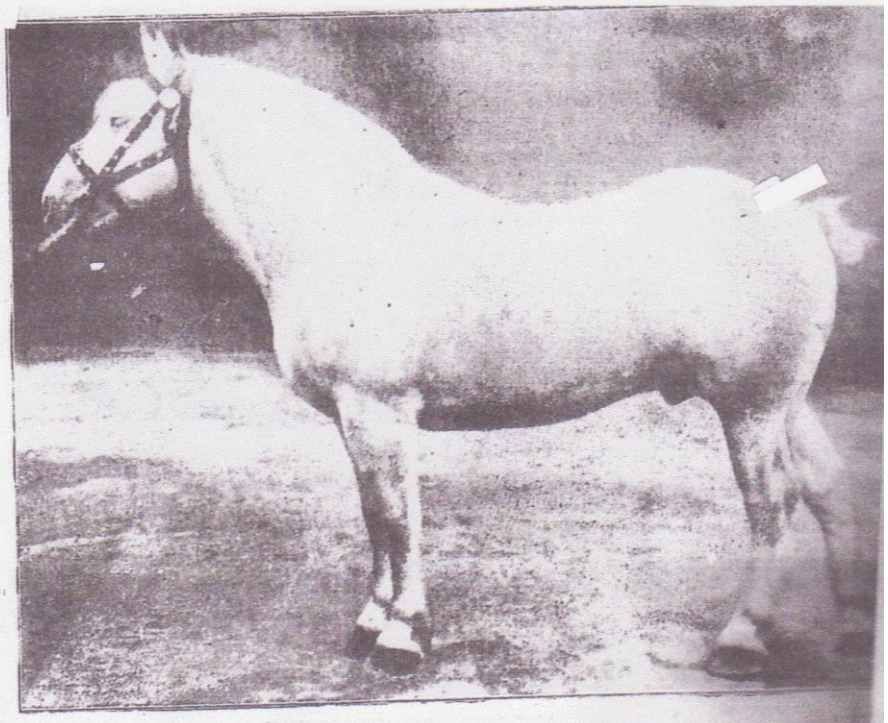

Un étalon de trait léger (attelage d'artillerie)

Le général de division PICQUART, ministre de la Guerre et le commandant TARGE, officier d'ordonnance

Arrivée sur le terrain de Manœuvres du 12e Régiment de Cuirassiers

Lunéville, le 15 février 1907

12e Régiment de Cuirassiers du 1er janvier au 9 juillet 1916

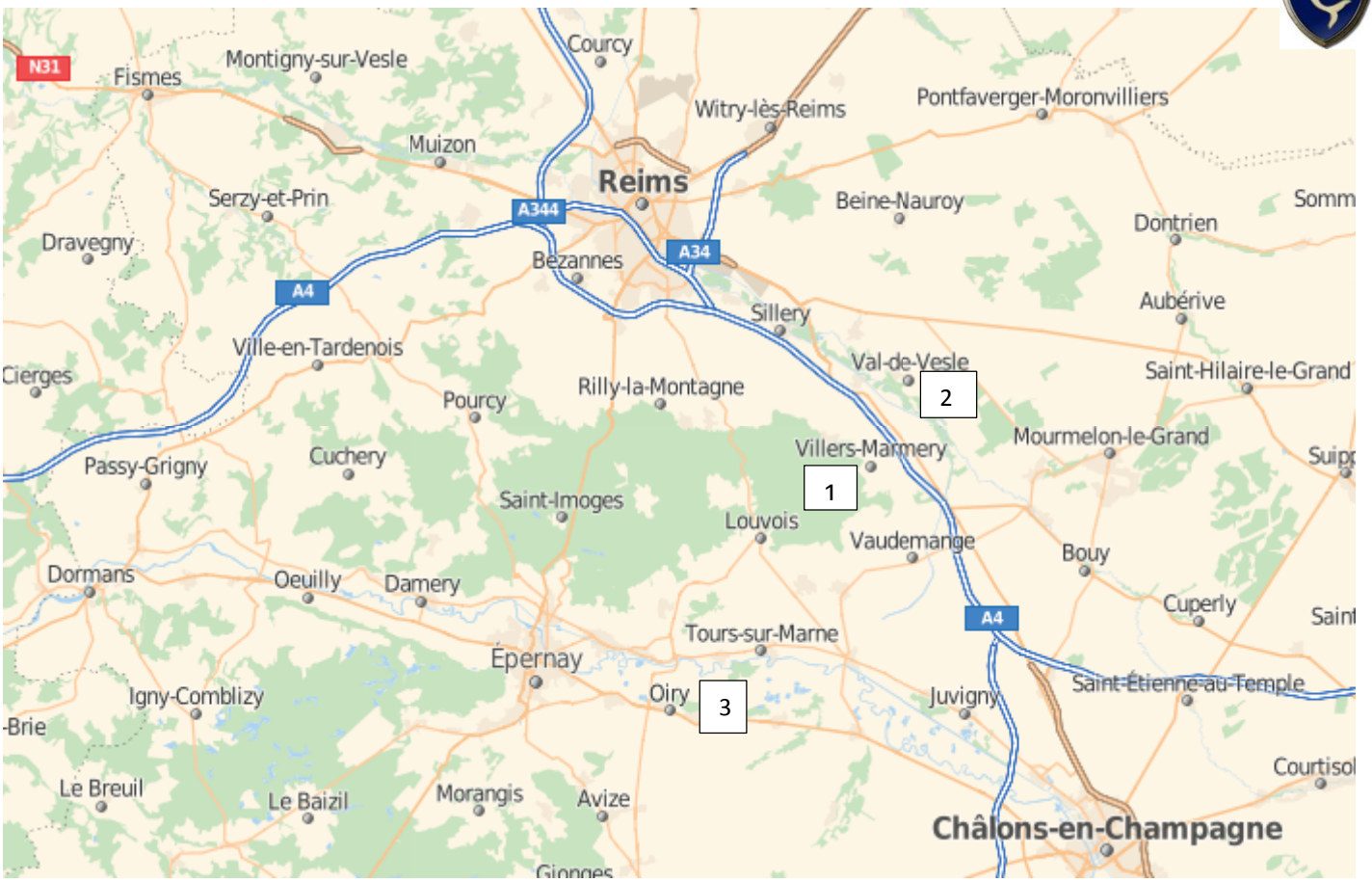

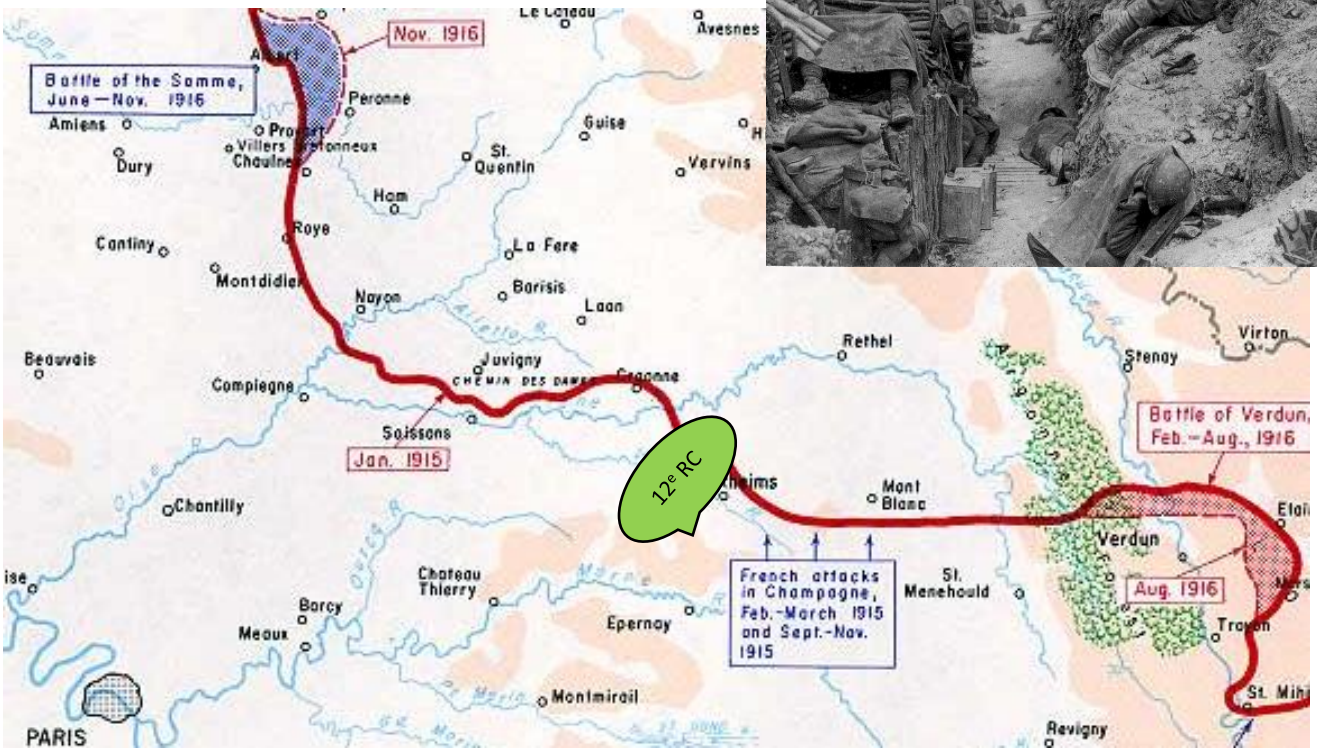

Itinéraire du 12ème cuirassiers (suite n°5)
du 01er janvier au 09 juillet 1916

Le 15 janvier le colonel BLACQUE-BELAIR prend le commandement du sous-secteur de la Source à l'est de MARQUES . 1
Les escadrons s'y succèdent ainsi que les trois sections de mitrailleuses du régiment.

Le 20 mars le colonel BLACQUE-BELAIR prend le commandement de tout le secteur de la 7ème Division de cavalerie où il y fait effectuer de gros travaux. Son poste de commandement est à COURMELOIS. 2
Des cadres du régiment sont mutés dans l'infanterie.

De par ses qualités et son instruction reçu le régiment se transforme petit à petit en régiment à pied.

Le 16 mai, le général d'URBAL (alors inspecteur général de la cavalerie) annonce que le 4ème, 5ème, 8ème, 9ème, 11ème et 12ème cuirassier allaient être formés en six régiments de cavalerie à pied.

Le 25 mai, le GQG donne l'ordre suivant :

> *Le 12ème à pied, - commandé par le colonel BLACQUE BELAIR -, comprendra le 12ème RC monté, le 7ème groupe léger, les groupes des 5ème, 6ème et 8ème escadrons du 1er chasseur et plus de trois cents hommes du 7ème groupe cycliste.*

Le général FERAUD qui a remplacé le général MITRY prend le commandement de la 7ème division de cavalerie dont le 12ème RC fait toujours partie ; son effectif a augmenté et comprend :

- 12 escadrons qui forment 3 bataillons,
- 3 escadrons de mitrailleuses à 3 sections.

Ses chevaux sont livrés au 6ème RC, 19ème et 30ème dragons et à l'artillerie de la division.

Le régiment a gardé ses postions depuis plus de 6 mois où il intervient régulièrement par roulement.
Cette période est ponctuée d'escarmouches et de coups de main aux fins d'obtenir des renseignements, le régiment craignant d'être victime d'une nouvelle attaque au gaz.

Le 9 juillet 1915, le Régiment est relevé par le 125ème RI ; tout entier il embarque à la gare d'OIRY. 3

Il quitte la CHAMPAGNE après 10 mois passés et débarque à Saint JUST en CHAUSSEE (OISE). 4

Marc AJOUX

HISTORIQUE du 12e REGIMENT de CHASSEURS D'AFRIQUE (1)

LES ORIGINES - LE SENEGAL

Le 22 février 1941, le 1er Régiment de Chasseurs d'Afrique recevait l'ordre de constituer un Groupe d'Escadrons autonome destiné à l'Afrique Occidentale Française. Ce groupe devait être composé d'un Escadron hors rang et de deux Escadrons de combat l'un, le premier, sur side-cars, l'autre, le deuxième, sur chars Somua. Ces vingt-trois chars étaient tout ce qu'il restait de nos belles divisions légères mécaniques, sacrifiées en Belgique au mois de mai 1940. Il s'agissait de mettre nos derniers engins blindés modernes à l'abri des investigations des Commissions d'Armistice allemandes. Ainsi, dès le premier jour de son existence, la raison d'être du 12e Chasseurs d'Afrique était le refus d'admettre la défaite et l'espoir de la revanche.

Le "Groupe autonome du 1er Régiment de chasseurs d'Afrique" aux ordres du Chef d'Escadrons de Langlade s'embarque à Casablanca le 8 Juin 1941 et débarque le 16 à Dakar. Le 19 Juillet, il s'installe dans sa garnison, Thiès. Le 1er septembre, il prend la dénomination de " 12e Groupe Autonome de Chasseurs d'Afrique" (12e G.A.C.A.) ; son insigne rappelle ses origines sur une carte d'Afrique, le cheval stylisé, insigne du 1er Chasseurs ayant quitté son socle, se cabre ; autour, sur une roue dentée, on lit la fière devise que lui donne son premier chef : " Audace n'est pas déraison ".

« A 80 km de Dakar, perdue en pleine brousse, Thiès est une bourgade ingrate. Quelques huttes où vivent des indigènes quelques colons méfiants, pas très hospitaliers tel est l'endroit où vint se réfugier ce Régiment qui, par la suite, devait se couvrir de gloire, tant en Tunisie que dans la campagne de France.

" Il y vécut une existence très dure Tout était à faire, à bâtir, à construire. Pendant deux années, dans le travail et la patience, cette troupe attendit l'heure de la Libération, formant inlassablement dans les sables arides du désert et dans la brousse torride du Sénégal, des équipages de chars pour les combats à venir.

Pendant deux années, deux longues années, au prix de peines et de souffrances sans nom, elle réussit à y subsister, luttant contre la nature ennemie, contre le climat meurtrier, contre l'ennui, et, malgré les morts nombreuses, malgré les tombes qui là-bas jalonnent cette route d'endurance, l'espoir la soutenait, cet espoir qu'un jour le combat reprendrait.

Le 23 novembre 1942, I'A.O F. se ralliait au bloc nord-africain.

L'espoir devenait réalité. Anciens équipages des D.L.M. de 1940, vieux chasseurs d'Afrique des 1er et 5e R.C. A, jeunes formés par le Groupe polissaient avec amour la mise au point de leurs chars, ces chars maintenus en parfait état de marche au milieu de difficultés incroyables, sous un climat pour lequel ils n'étaient pas faits.

La conservation de ce matériel au-delà des limites d'endurance admises, donnait une première preuve de la valeur technique du Groupe. Ce souci du matériel devait rester une des plus belles "Caïdats" du 12e R.C.A. et allait, en bien des occasions, lui donner la possibilité d'employer ses qualités d'audace et d'esprit cavalier, contre un ennemi presque toujours armé de matériels plus puissants que le sien.

Le 7 janvier 1943, l'ordre de départ est enfin transmis au 12e G.A.C.A., destiné au théâtre d'opérations d'Afrique du Nord.

Les plus hautes autorités civiles et militaires d'A.O F lui envoient d'émouvants messages d'adieu. Celui du Général commandant la Place de Thiès résumait en des termes heureux le séjour colonial du groupe.

« Au nom de tous les Officiers, Sous-Officiers et Hommes de Troupe de la Garnison de Thiès, le général Perretier, commandant d'armes, souhaite bonne chance et heureuse réussite aux Officiers, Sous-Officiers et Homme de Troupe du 12e G.A.C.A. dans l'accomplissement de leurs tâches futures en Afrique du Nord, et sur le continent européen ensuite.

" Interprète autorisé de la pensée de chacun, Il peut affirmer que les cavaliers laisseront d'unanimes regrets à Thiès, mais le vide creusé par leur départ sera compensé en partie par les organisations durables qu'ils ont réalisées, telles que celles du camp de la Cour Saint-Ygest, du camp Faidherbe, et de la station d'estivage de N'Gaparou. Les coloniaux qui prendront ces organisations en charge n'oublieront pas ceux qui les ont édifiées. Ils n'oublieront pas surtout l'âme de ces œuvres, portant la marque du plus pur esprit militaire et cavalier.

" Le nom du lieutenant-colonel de Langlade, ceux de ses distingués collaborateurs, leurs chars et leurs motos ne sont pas près d'être oubliés à Thiès ".

Embarqué le 13 janvier sur les s/s " Fomalhaut ", " Céphée " et " Champollion, faisant partie d'un convoi escorté, le Groupe quitte Dakar et débarque le 21 à Casablanca. Le 25, Il embarque à nouveau sur les s/s « Jamaïque » et « Médie Il » fait escale à Gibraltar, puis, joint à un convoi de navires américains et anglais, vogue vers Alger où il débarque le 7 février. Tandis que le 2e Escadron va cantonner à Boufarik, le gros du Groupe embarque par chemin de fer à destination de Rio-Salado, où il arrive le 14 février.

Le 15, le 12e G.A.C.A. est transformé en Régiment de Chars, sous l'appellation de 12e Régiment de Chasseurs d'Afrique.

L'Escadron de Chars Somua, mis à la disposition du D.A.F.(Front Tunisien) continuait à faire partie du nouveau Régiment. Et, tandis que le 12e R.C.A., enrichi de renforts successifs, se mettait sur un pied de douze Escadrons de combat, le 2e Escadron, aux ordres du capitaine Gribius, son premier chef, embarquait par voie ferrée à destination de la Tunisie, salué à son départ par le général d'Armée Giraud. Pour la première fois de son histoire, le 12e Chasseurs d'Afrique allait combattre. Avec lui, les derniers chars français de 1940 partaient se mesurer avec les blindés allemands les plus modernes.

A suivre…

Village Des Mathes, 17 avril 1945

SAVEZ-VOUS ?

1.le nom du char (l'EVREUX n° 24 ?)
2. quel est l'insigne sur le drapeau ?
3. les noms recueillis paraissent-ils cohérents ?
4. le char était-il camouflé (plusieurs couleurs) ?
5. les insignes sur les blousons sont-ils de la 2ème DB (carte) ou 12ème cuir (dauphin) ?
Auriez vous d'autres photos de ce char ?

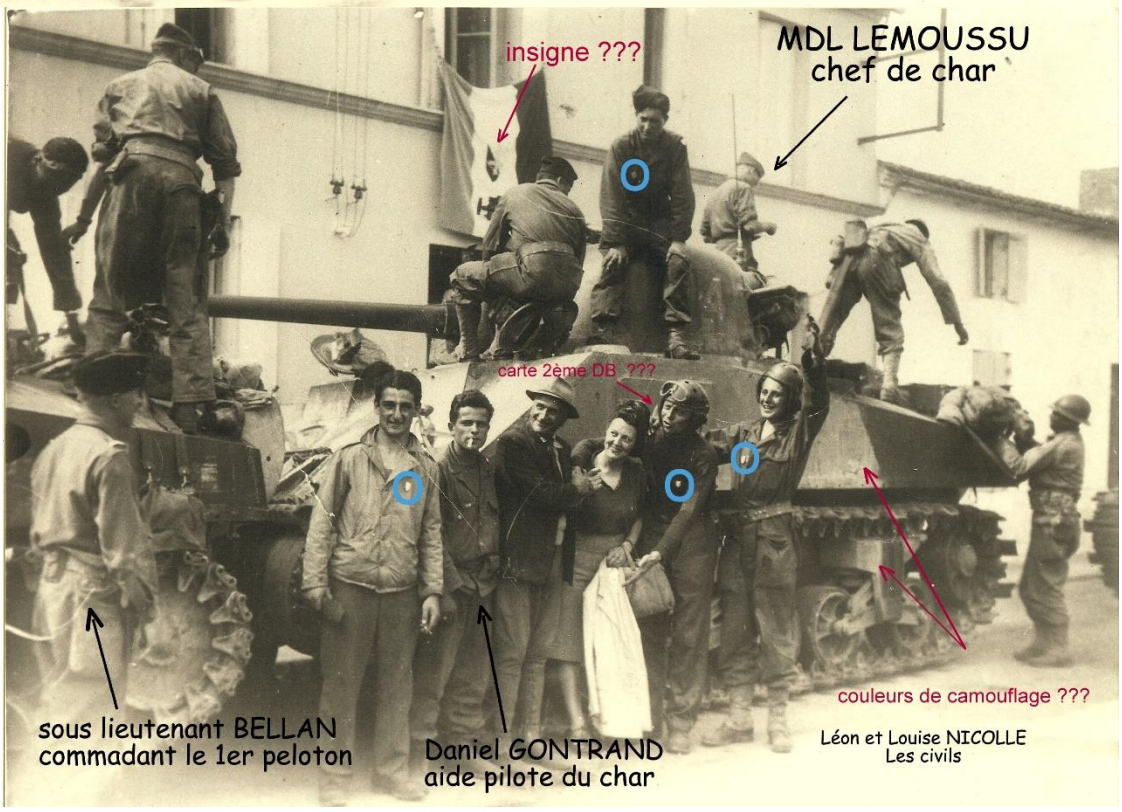

Encore mieux, auriez-vous des photos prises pour la libération des Mathes ou de la forêt de La Coubre ?

xxxxxxxxxxxxxxxxx

Recherche de Monsieur Alain NICOLLE. Vous pouvez envoyer vos réponses au secrétaire de l'Amicale.

CHANGEMENT DE CHEF DE CORPS AU 12e REGIMENT DE CUIRASSIERS

Le Lieutenant-Colonel Voge remplace le Lieutenant-Colonel Clavie

Dans le cadre du foyer de garnison le 31 août, le Lieutenant- Colonel et Madame Clavie avaient offert un cocktail d'adieu.

Le 2 septembre, au Quartier Turenne, à Mullheim s'est déroulée la prise d'armes de passation de Commandement du 12e Régiment de Cuirassiers.

Le Colonel Combette présidait cette cérémonie au cours de laquelle la croix de Chevalier de la Légion d'Honneur était remise au Chef d'Escadrons Eude. La croix d'Officier de l'Ordre National du Mérite, au Lieutenant-Colonel Voge et la croix de Chevalier de l'Ordre National du Mérite, au Capitaine Graff.

Un détachement du 293e Panzer était venu se joindre aux Cuirassiers. On remarquait également le présence de M. l'ambassadeur Blankenhorn; de M. le consul Dettinger, de M. le député Stork, de Monseigneur Zeil, ancien aumônier général de l'armée allemande, de M. Sänger, maire de Müllheim, de nombreux maires des environs et de nombreux Chefs de Corps Allemands, Canadiens et Français.

Après un défilé à pied et en chars, au cours d'un lunch, le Lieutenant-Colonel et Madame Clavie recevaient de nombreux cadeaux puis les Cadres et leurs familles se retrouvaient sur le pont de Chalampé, à côté de la fanfare pour un dernier adieu.

Journée des familles des cadres

Au retour des permissions d'été, ce samedi 18 septembre après-midi le Lieutenant-Colonel Voge accueillait au foyer de garnison, les officiers, sous-officiers et familles nouvellements arrivés.

Après les présentations, le Chef de corps prenait la parole pour tracer le tableau des activités du Régiment au cours de cette année 76-77, puis un film tourné lors de l'entraînement au franchissement levait un coin au voile posé sur les mystères du «Caisson».

Un goûter servi dans les jardins du foyer, réunissant anciens et nouveaux, permettait à chacun de faire mieux connaissance et de transmettre quelques bons «tuyaux».

Au contact, la nouvelle offre stratégique de l'armée de Terre

Une double nécessité : S'adapter au monde qui vient et changer un modèle qui atteint ses limites.

La France fait face à des menaces plus variées, plus proches, plus dures : zone d'instabilité croissante (Afrique et Moyen-Orient), émergence d'une menace terroriste structurée et équipée (type Daesh), porosité entre conflits extérieurs et sécurité nationale, résurgence de conflits entre les états en Europe (Ukraine). L'armée de Terre remplit donc un spectre d'opérations plus large, avec un engagement plus marqué sur le territoire national. En complément, les fragilités économiques et sociales, les vulnérabilités liées au cyberespace, les crises sanitaires et environnementales peuvent être considérées comme des risques majeurs, susceptibles d'affecter sensiblement la sécurité de la Nation.

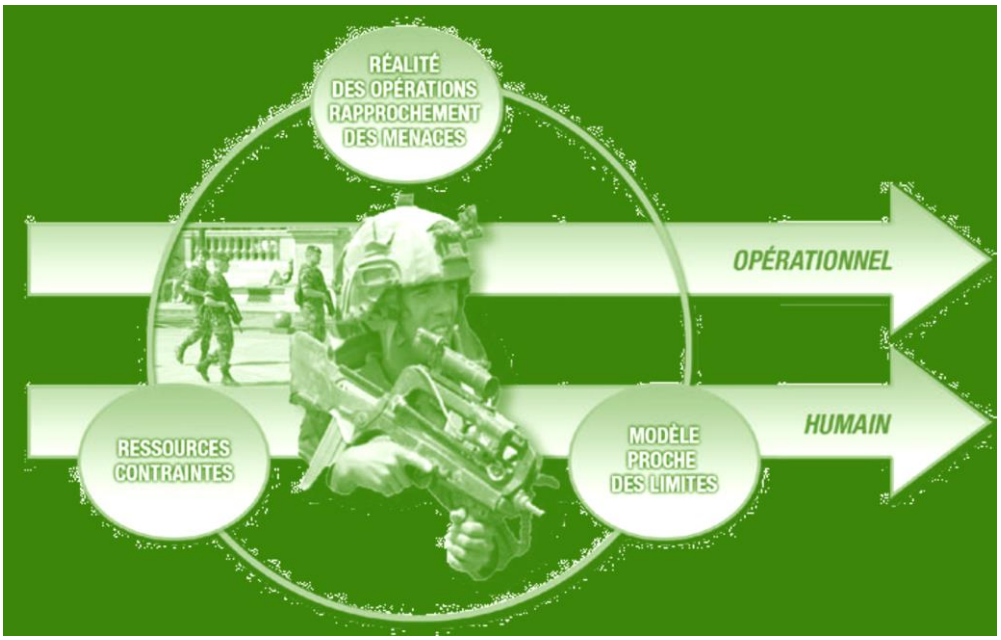

L'armée de Terre s'affirme comme un acteur central des trois champs d'action : opérations spéciales opérations aéroterrestres, opérations sur le théâtre national. Il s'agit de préserver l'équilibre de son activité opérationnelle autour de 3 temps forts : la préparation opérationnelle, les OPEX et l'engagement sur le territoire national.

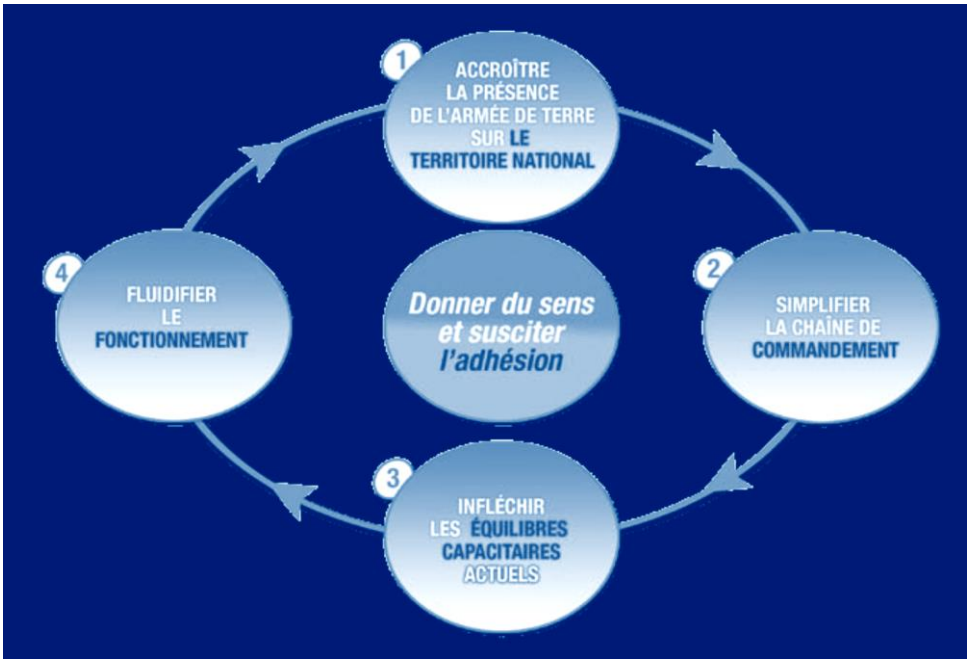

Le nouveau modèle valorisera, au sein de l'Armée de Terre comme de la société, des hommes et des femmes responsables, compétents et aguerris, à même de s'engager et d'agir ensemble au cœur des populations. Le soldat est, aujourd'hui comme demain, au cœur des préoccupations.

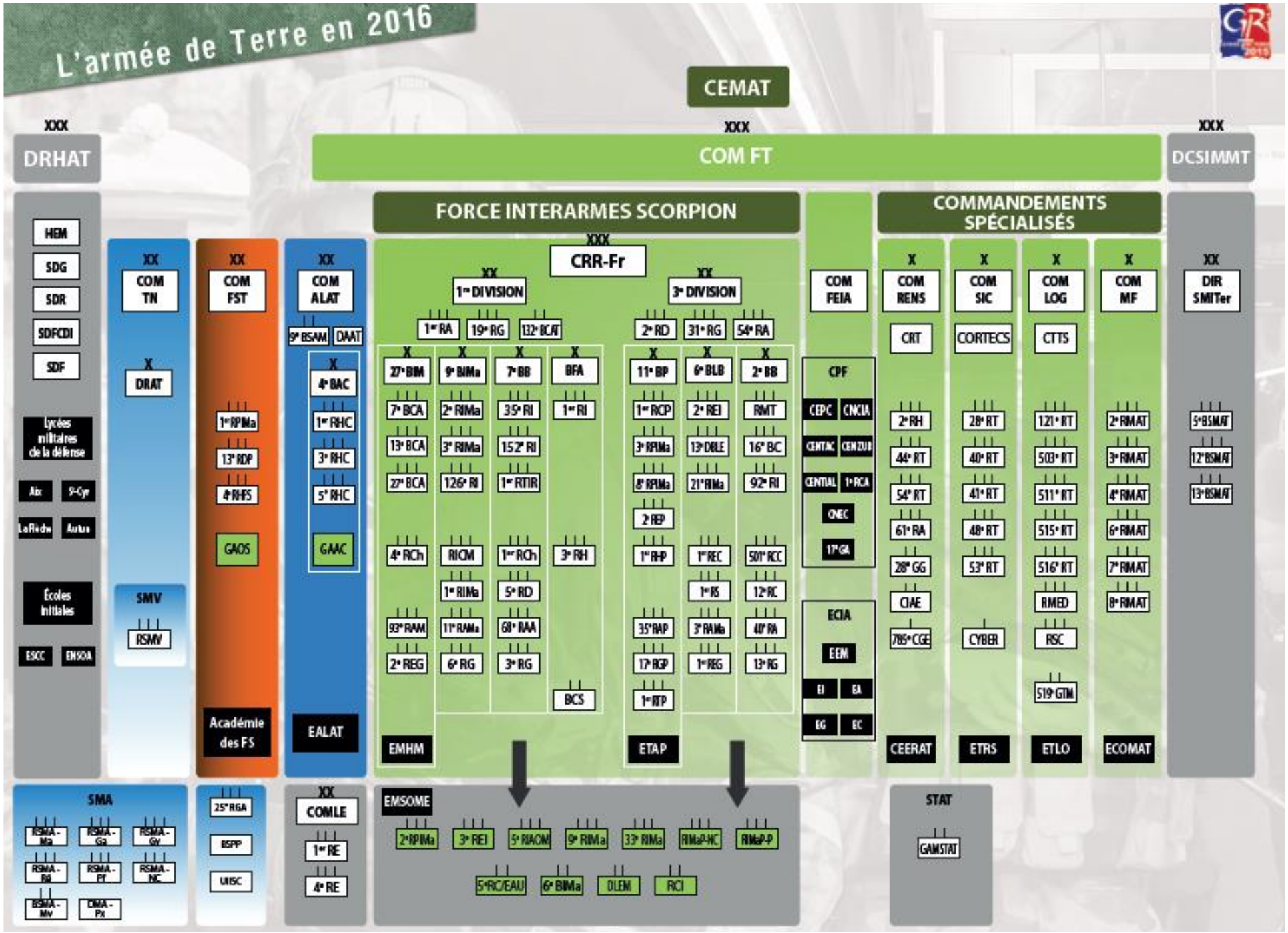
L'armée de Terre en 2016
CEMAT
XXX
DRHAT
XXX
COM FT
XXX
DCSIMMT
HEM
SDG
SDR
SDFCDI
SDF
Lycées militaires de la défense
Aix
St-Cyr
La Flèche
Autun
Écoles initiales
ESCC
ENSOA
XX
COM TN
X
DRAT
SMV
RSMV
XX
COM FST
1er RPIMa
13e RDP
4e RHFS
GAOS
Académie des FS
XX
COM ALAT
9e BSAM
DAAT
X
4e BAC
1er RHC
3e RHC
5e RHC
GAAC
EALAT
FORCE INTERARMES SCORPION
XXX
CRR-Fr
XX
1re DIVISION
1er RA
19e RG
132e BCAT
X
27e BIM
7e BCA
13e BCA
27e BCA
4e RCh
93e RAM
2e REG
EMHM
X
9e BIMa
2e RIMa
3e RIMa
126e RI
RICM
1er RIMa
11e RAMa
6e RG
X
7e BB
3Se RI
152e RI
1er RTIR
1er RCh
5e RD
68e RAA
3e RG
X
BFA
1er RI
3e RH
BCS
XX
3e DIVISION
2e RD
31e RG
54e RA
X
11e BP
1er RCP
3e RPIMa
8e RPIMa
2e REP
1er RHP
35e RAP
17e RGP
1er RTP
ETAP
X
6e BLB
2e REI
13e DBLE
21e RIMa
1er REC
1er RS
3e RAMa
1er REG
X
2e BB
RMT
16e BC
92e RI
501e RCC
12e RC
40e RA
13e RG
COM FEIA
CPF
CEPC
CNCIA
CENTAC
CENZUB
CENTIAL
1er RCA
CNEC
17e GA
ECIA
EEM
EI
EA
EG
EC
COMMANDEMENTS SPÉCIALISÉS
X
COM RENS
CRT
2e RH
44e RT
54e RT
61e RA
28e GG
CIAE
785e CGE
CEERAT
X
COM SIC
CORTECS
28e RT
40e RT
41e RT
48e RT
53e RT
CYBER
ETRS
X
COM LOG
CTTS
121e RT
503e RT
511e RT
515e RT
516e RT
RMED
RSC
519e GTM
ETLO
X
COM MF
2e RMAT
3e RMAT
4e RMAT
6e RMAT
7e RMAT
8e RMAT
ECOMAT
XX
DIR SMITer
5e BSMAT
12e BSMAT
13e BSMAT
SMA
RSMA-Ma
RSMA-Ga
RSMA-Gy
RSMA-Ra
RSMA-Pf
RSMA-NC
BSMA-Mv
DMA-Px
25e RGA
BSPP
UISC
XX
COMLE
1re RE
4e RE
EMSOME
2e RPIMa
3e REI
5e RIAOM
9e RIMa
33e RIMa
RIMaP-NC
RIMaP-P
5e RC/EAU
6e BIMa
DLEM
RCI
STAT
GAMSTAT

L'armée de Terre envoie du lourd aux Émirats arabes unis

La 13e Demi-Brigade de Légion étrangère (DBLE) étant appelée à (re)monter en puissance sur le plateau du Larzac, il a été décidé de réactiver aux Émirats arabes unis le 5e Régiment de Cuirassiers (le « Royal Pologne »), disparu de l'ordre de bataille de l'armée de Terre en 1992.

L'idée est de « densifier » la présence militaire française aux Émirats en mettant l'accent sur les capacités de l'arme blindée cavalerie. « Nos tankistes manquent d'une capacité d'entraînement en zone désertique en permanence sur toute l'année. L'engagement de quatre-vingt-dix chars Leclerc par les EAU au Yémen facilite nos projets actuels », expliquait, en octobre 2015, le général Jean-Pierre Bosser, le chef d'état-major de l'armée de Terre (CEMAT).

D'où l'envoi à Zayed Military City, aux Émirats, de moyens conséquents, en vue de la montée en puissance du 5e Régiment de Cuirassiers, qui sera recréé cet été.

Ainsi, dans le cadre de la mission Titan, l'escadron de circulation routière (ECR) du 503e régiment du Train (RT) et le 519e groupement de transit maritime (GTM) sont actuellement sollicités pour convoyer et charger à bord du navire MN CALAO pas moins de 9 Véhicules blindés de combat d'infanterie (VBCI), 15 chars Leclerc et 2 chars de dépannage DCL.

D'après la Zone de Défense Sud-Est, « de très importantes quantités de munitions » doivent également être acheminées aux Émirats, où, pour rappel, la France dispose d'une base militaire.

Xxxxxxxxxxxxxxxxxxxxxxxxxxxxxxxxxxxxxxxxx

Le 12e régiment de cuirassiers a un « petit frère » : le **5e régiment de cuirassiers** a reçu son Étendard le 1er juin aux EAU

Ci- dessous : le COL Arnaud Goujon défile à la tête du 5e Cuirs devant les autorités

« Longue vie au **Royal Pologne** ! »

Et par saint Georges…

Le lieutenant-colonel Philippe Barot
commandant le 12e régiment de cuirassiers
par suppléance

IN MEMORIAM

DORIZON Pierre

Né le 30 juin 1923, Pierre DORIZON s'engage dans la Division LECLERC (2e DB), à Alençon, le 14 août 1944.

Il est affecté au 2ème escadron du 12ème Régiment de Cuirassiers.

Il reçoit une première citation à l'Ordre du Corps d'Armée « Aide-conducteur qui, quoique très nouvellement affecté à l'escadron et sans grande instruction militaire, a su se montrer digne de ses ainés. Le 25 août, près de la gare des Invalides, a pris la place du chargeur et a ainsi permis la continuation du tir alors que son chef de char venait d'être tué et deux chars du peloton détruits par le feu ennemi. »

Il participe à la libération de Paris et de Strasbourg. Il poursuit sa campagne en Allemagne jusqu'à Berchtesgaden et termine par la libération de Royan (Poche de Royan).

« Radio chargeur du char « RENNES II », le 26 janvier 1945, alors que son char qui s'était porté à l'appui d'une patrouille d'infanterie durement accrochée par l'ennemi sur un terrain parsemé de mines, avait sauté et se trouvait immobilisé, s'est porté au secours de camarades blessés, en ramenant deux dans nos lignes. »

Il est nommé brigadier-chef le 1 juillet 1945.

Après la guerre, il exerce la profession d'affûteur et de contremaître de scieries.

Il était titulaire de la Croix du combattant volontaire et de la Croix de Guerre, Etoile de Vermeil (Corps d'Armée), Etoile d'Argent (Division) et de la Présidential Unit Citation.

Il est décédé le 24 décembre 2014.

Merci à Pierre DORIZON et nos sincères condoléances à toute sa famille.

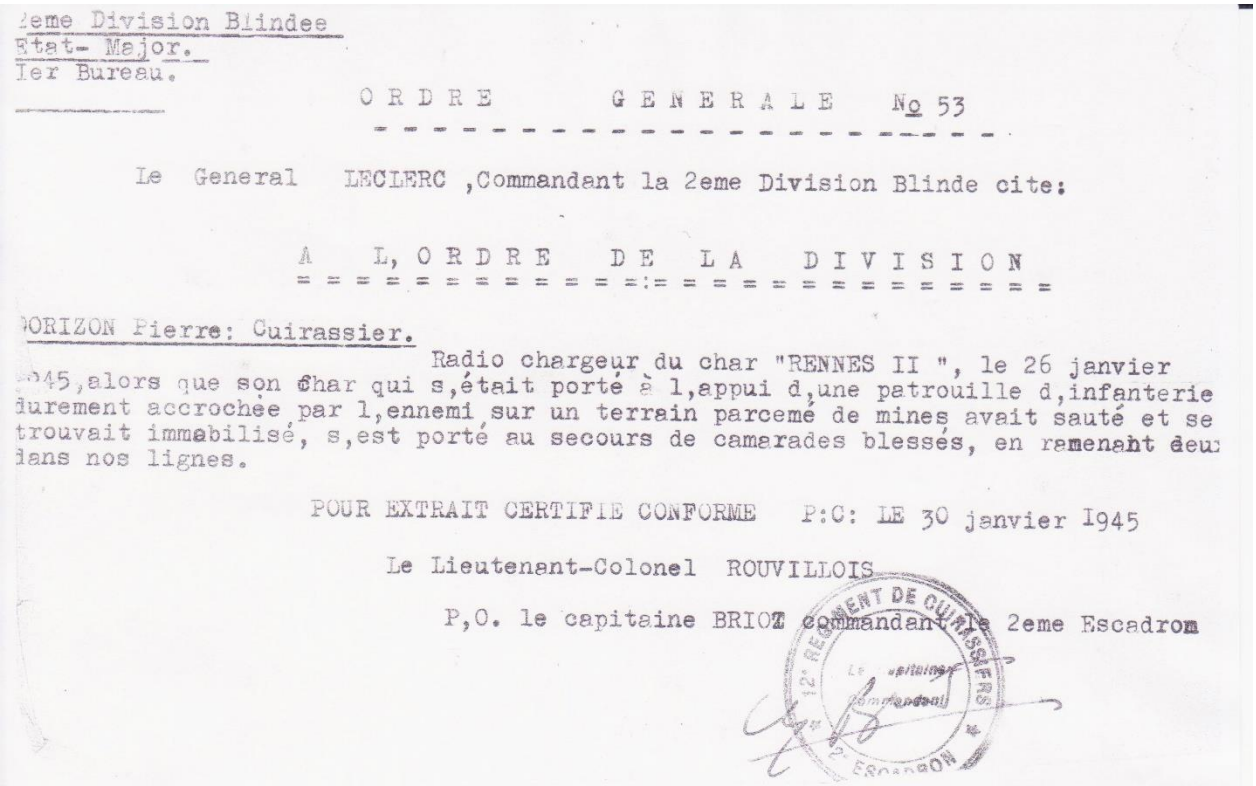

2eme Division Blindee
Etat- Major.
Ier Bureau.

ORDRE GENERALE No 53

Le General LECLERC ,Commandant la 2eme Division Blinde cite:

A L, ORDRE DE LA DIVISION

DORIZON Pierre: Cuirassier.

Radio chargeur du char "RENNES II ", le 26 janvier 1945,alors que son char qui s,était porté à l,appui d,une patrouille d,infanterie durement accrochée par l,ennemi sur un terrain parcemé de mines avait sauté et se trouvait immobilisé, s,est porté au secours de camarades blessés, en ramenant deux dans nos lignes.

POUR EXTRAIT CERTIFIE CONFORME P:C: LE 30 janvier 1945

Le Lieutenant-Colonel ROUVILLOIS

P,O. le capitaine BRIOT commandant le 2eme Escadron

12e REGIMENT DE CUIRASSIERS 2e ESCADRON

Hommage à Daniel SOLTYSIAK

IN MEMORIAM

Bien difficile et très triste moment pour moi de prendre la parole pour traduire en quelques mots la peine que nous éprouvons d'accompagner une dernière fois Daniel, tu nous as rejoint dans la grande famille du monde combattant en octobre 2014 et tu es vite devenu notre ami, notre camarade, très apprécié de nous tous.
Je garde le souvenir d'un homme de grande valeur, entier, avec un caractère bien trempé, un véritable roc, mais un homme au grand cœur toujours serviable et toujours prêt à aider les autres. Un homme acharné au travail dans le domaine professionnel comme dans le privé que ce soit pour ta famille comme pour ceux que tu appréciais.

Daniel est né le 30 septembre 1949 à FAINS LES SOURCES commune proche de Bar le Duc dans la Meuse
Daniel tu commences ta vie professionnelle à 17 ans en travaillant dans une verrerie.

En 1970 à 21 ans tu t'engages dans l'Armée en choisissant les armes Blindée cavalerie Tu intègres le 5ème Dragon à TUBINGEN
En 1978, tu es affecté au 30ème Dragon puis au 5ème Dragon au VALDAHON
En 1988, tu es affecté au 5ème régiment de Cuirassier à KAISERLAUTERN
En 1992, tu es affecté au 5ème Régiment de chasseur à Périgueux
De 1994 à 2014 tu es affecté au 6/12 Régiment de Cuirassier à Olivet durant cette période tu participes à 2 opérations extérieures, sous les couleurs des nations Unis de mars à aout 2000 Opérations « TRIDENT » au KOSSOVO puis d'Octobre 2003 à février 2004 en Côte d'Ivoire opérations « LICORNE »

En 2004 après 34 années de carrière tu fais valoir tes droits à la retraite.
Certainement le manque d'action durant le début de ta retraite t'entraine à rempiler dans la réserve active en 2007, tu intègres l'état-major de la Brigade Blindée à Orléans jusqu'en 2009.

Daniel est décoré :

- Médaille Militaire
- Croix du combattant
- Médaille outre-mer avec agrafe « République de Côte d'Ivoire »
- Médaille d'argent de la Défense Nationale avec agrafe « Force Française en Allemagne et Arme Blindée »
- Médaille Commémorative « Ex-Yougoslavie »
- Médaille de reconnaissance de la nation avec agrafe « Opérations extérieurs »
- Médaille de l'ONU avec agrafe « Kossovo »

Tu as servi avec dévouement, courage, disponibilité et abnégation durant 36 années au service de la paix. Tu restes un grand serviteur de la France.

Que Mme SOLTYSIAK ton épouse et tes enfants, Bertrand, Carole et Laura soient assurés de nos très cordiaux et sincères soutiens dans cette très douloureuse épreuve.

Daniel, tu as tant de fois rendu les honneurs à notre drapeau, aujourd'hui ce sont les drapeaux qui te rendent tous les honneurs pour te dire un grand merci d'avoir mis toute ton énergie au service de la patrie.

Observons une minute de silence ……
……..Adieu Daniel, repose en paix.

Pierre LEGRAND
Président de l'Union des Combattants de St Jean le Blanc

L'amicale du 12e des cuirassiers est en union avec cet hommage et transmet ses condoléances à la famille.

Monsieur Nicolas RENARD, a exposé au 12e RC

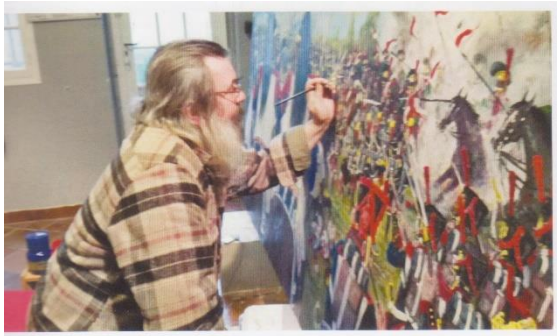

Les dessins et les tableaux de Nicolas RENARD, peintre des campagnes militaires du Premier Empire, racontent l'épopée napoléonienne vécue dans la mêlée des batailles et l'ordinaire héroïque des soldats de la Grande Armée.

C26 - Cuirassiers aux prises avec l'infanterie prussienne

D47 - Waterloo - Chemin creux d'Ohain- La charge de grosse cavalerie de Kellerman, sous Mal Ney, bouscule l'artillerie anglaise

Les cuirassiers de Kellerman réquisitionnés par Ney chargent sur l'aile droite anglo-néerlandaise, vers la Haye

D21 - L'Empereur et son Etat Major rejoignent le Quartier Général au château de Fleurus le soir du 16 juin 1815

Nicolas RENARD peint la furie des combats où la souffrance est partagée par les chevaux et les hommes, dans le fracas des armes, de la canonnade.

D48 - Cantonnement du 1er Régiment de Cuirassiers, novembre 1804 en Rhénanie

D29- 11 février1814 - Grande charge dite "glorieuse" à Montmirail. Cavalerie de Grouchy et Corps de Ney sur Sacken

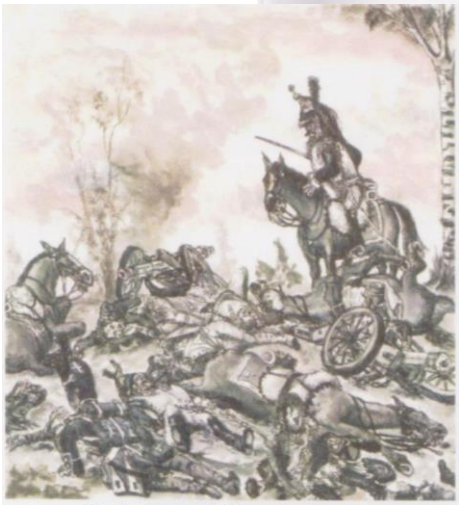

E1 - Le "talus" (Waterloo)

D7 - Cuirassier enlevant un drapeau autrichien

A la proposition de Yves RAMETTE, l'Amicale puis le Régiment ont accepté d'exposer ces tableaux très représentatifs de l'époque Napoléonienne.

LES MUTATIONS 2016 au 12e régiment de Cuirassiers

« BON VENT » aux partants.
Gardons le contact. Gardons le « Lien »

« BIENVENUE » aux arrivants.
Le « Lien » avec les Anciens est solide.

PARTANTS 2016

SDT	BROCHET Kévin	1er RCH-THIERVILLE SUR MEUSE
BC1	ALEXANDRE Jean-Baptiste	CAB MINISTRE- PARIS
MDL	ANDRE Wilson	25e RGA- AVORD
MDL	BONNET Jean-Christophe	GSPI – PASSAGERS
1CL	LORAND	GSPI – PASSAGERS
1CL	SPINELLI David	68e RAA – BELIGNEUX
MCH	LE ROUX Mathieu	Ecole Gendarmerie CHATEAUDUN
MCH	ROSEL Marc	Ecole Gendarmerie CHAUMONT
BRI	RICHARD Fabrice	CFMP FONTENAY LE COMTE
1CL	ESSOUNGOU Thomas	GSPI PASSAGERS
LTN	LE PELLEC Fabrice	COFRAS
CNE	CLOWEZ Franck	5e RD- MAILLY LE CAMP
CNE	KALFON Pierre-Albert	Ecole Militaire de BOURGES
ASP	BEAUREGARD Henri	Ecole SAUMUR Elève
CNE	COPONAT Romain	EM ARMEES- PARIS
CNE	SADEVE Michel	Ecole SAUMUR
LCL	VERLEY Antoine	CENTAC MAILLY
COL	REMANJON Jérôme	EM ARMEES- PARIS
LCL	LE LOSQ Henri	COM-IAZDS OUEST – RENNES
LTN	ALBISSER Stéphan	5e RD – MAILLY LE CAMP
MCH	FIGUIE Sébastien	CMFP FONTENAY LE COMTE
ADJ	CASTILLON Nicolas	5e RD – MAILLY LE CAMP
ADJ	DORE Stephan	Eco St CYR COETQUIDAN
MCH	ALLAIRE Damien	Eco St CYR COETQUIDAN
MDL	GELASSE Jessie	EM SATORY VERSAILLES
MDL	ROGER Romain	Eco St CYR COETQUIDAN
ADC	SAMPIC Michel	5e RD MAILLY LE CAMP
MDL	MATHIEU Aurélien	Ecole Militaire SAUMUR
ADJ	LEMONNIER de LORIERE Nicolas	5e RC -EAU ABU DHABI
ADJ	ARTHUR John	126e RI- BRIVE LA GAILLARDE
MCH	ROBIN Ewan	4e RCH GAP
MDL	MARTIN Christel	EM BL1 MONTLHERY
MCH	PUTOLA Didier	EM BL1 MONTLHERY
MCH	SERVE Jean-Marc	3e RMAT MURET
MDL	KIEFFER Loïc	2e RH HAGUENAU
MDL	HILARIC Sébastien	2e RD FONTEVRAUD L'ABBAYE
MCH	DE LIVRON Xavier	EM DEFENSE – ROMAINVILLE
ADJ	MARQUISE Cédric	41e RTRS DOUAI
MDC (TA)	PASSE-COUTRIN Thierry	EMSOME RUEIL MALMAISON
MDH (TA)	BLANLOEIL Renaud	COMILI BALARD PARIS
BCH	TEXIER Sébastien	1er RHP TARBES
BRI	OUSSENI Mikidache	EM CLERMONT- FERRAND
BCH	GADOT Jean-Baptiste	17e GR ART CAMP DE SOUGE
BCH	TAOULI Bdelmadjid	1er RCA MONTFERRAT
BCH	HOKAUPOKO Cédric	Ecole St CYR COETQUIDAN
BRI	PIERRE Jonathan	12 BSMAT VERSAILLES
BCH	COUZIC Yvonnic	2e RMAT BRUZ
BC1	HUSSON Stéphane	GSBdD Antenne BOURGES
BRI	AHAMADI Ambdi	GSBdD MONTAUBAN
BRI	ALI Daniel	RICM POITIERS
1CL	FIRUU Raurii	1e RS VALENCE
BC	JOUHANNEAU Jérôme	BLOIS
BRI	BAILLOT Olivier	1er RCA MONTFERRAT

ARRIVANTS 2016

SLT	SUZANNE Anne-Sophie	Ecole St Cyr ELV
SLT	BEAUREGARD Henri	Ecole St Cyr ELV
LTN	THOMAS Danilo	51e RI CENTIAL MOURMELON
COL	ANTHONIOZ Régis	EMA- PARIS
CDT	GINOT Pierre-Yves	CESAT EMSST Elv PARIS
CNE (TA)	VERGER Vincent	Ecole Militaire BOURGES
LCL	DE REVIERS DE MAUNY Christophe	EMA PARIS
LTN	HOREN Martin	Elève SAUMUR
LTN	THION Yannick	Elève SAUMUR
LTN	MOTTAIS Charly	Elève SAUMUR
LTN	MBOULE Marc	Elève SAUMUR
CNE	GUEPIN Yann	501e RCC MOURMELON
MCH	FERRAND Guillaume	GSPI- Passagers (ENSOA)
MDL	LABRUNE Cédric	ENSOA ELEVES
MDL	LEROUX Alexis	ENSOA ELEVES
MDL	CANDAS Florian	ENSOA ELEVES
MDL	VARLET Jean-Baptiste	ENSOA ELEVES
MCH	BONNET Jean-Christophe	GSPI PASSAGERS
MDL	GROSJANT	Elève St MAIXENT
MDL	POUSSADE	Elève St MAIXENT
MDL	HERCZOG	Elève St MAIXENT
ADJ	ANDREAU Eric	11e RAMA St AUBIN DU CORMIER
MCH	CESVET Valérie	8e RMAT MOURMELON
MDL	BROUTE Blanche	2e RMAT BRUZ
SGT (TA)	BOURGAIN Cindy	Ecole TRANS CESSON CEVIGNE
MDL	CHESNEAU Alexandre	1er RCH THIERVILLE SUR MEUSE
MCH	BLINEAU Sylvain	4e RCH GAP
ADC	BOUTON	
SDT	RODRIGUES Dylan	4e RCH GAP
BRI	BARRIER Anthony	GSPI RUEIL MALMAISON
SDT	DELARUE Vincent	511e RTRN- AUXONNE
1CL	VAYABOURY Nicolas	1er RCH THIRVILLE SUR MEUSE
SDT	ABDALLAH Anrifou	RMT- MEYENHEIM
BRI	FICADIERE Prislain	1er RCA- MONTFERRAT
BRI	MASSOT Emmanuel	3e RH METZ
BC1	KIELLER Michaël	EM 3 BLD- CFIM ANGOULEME
1CL	GUERIN Thomas	11e RAMA – RENNES
BCH	MORIN Dimitri	2e RD FONTEVRAUD
1CL	GUADAGNINO Luigi	132e BCAT SUIPPES

Adieux aux armes

Le 20 mai, le général de division Bernard Barrera a tenu à venir prononcer l'ordre du jour préparé par le colonel REMANJON pour l'adieu aux armes de l'adjudant-chef Daniel GOUELIBO. Après 40 années au service de la France dont 12 au 12e Cuirs, l'adjudant-chef Daniel GOUELIBO quitte donc le régiment avec la satisfaction du Devoir accompli. Il avait servi sous le commandement du capitaine Barrera comme Chef -mécanicien du 2A en 1994 au 92e Régiment d'Infanterie et en Bosnie. « C'est un magnifique hommage rendu aux sous-officiers du Dauphin Cavalerie et à l'ADC Daniel GOUELIBO en particulier ! » Le général Barrera en a profité pour dédicacer quelques « Notes de Guerre ».
Le Dauphin Cavalerie attend avec impatience l'arrivée des Gaulois pour les accueillir en Juillet dans la 2e brigade blindée ! »

Le Cuirassier Veillant rejoint le 12e REGIMENT de CUIRASSIERS

Le 4 mars 2016.

Le Cuirassier Veillant découvre la salle d'Honneur

Mise en place avec le CNE Patrick BOTTE

Maître GEYMANN, sculpteur, peintre Officiel de l'Armée et le lieutenant-Colonel BAROT

Les heureux détenteurs dépositaires

Le colonel OLLIER, Chef de Corps de 2008 à 2010, avait fait le projet d'une grande statue du cuirassier Veillant ; projet qui n'a pas pu être réalisé durant son commandement.

Cette œuvre de 82 cm, vient d'être déposée dans la salle d'Honneur du régiment le 4 mars et a été inaugurée lors de la St Georges (voir page 14)

Décorées Marie-Claude Picard, qui a créé le comité du Souvenir français à Castel, a été décorée de la médaille d'argent du Souvenir français pour saluer son engagement. Nicole d'Oliveira a reçu, pour sa part, la médaille de bronze et une décoration en reconnaissance de sa fidélité à la fonction de porte-drapeaux pendant quatre années.

FELICITATIONS

à Marie-Claude PICARD, décorée de la médaille d'argent du Souvenir Français le 27 février 2016, à CASTEL-MOREUIL .

Marie-Claude PICARD, qui propose, à qui souhaite visiter la région d'AMIENS et les lieux de combats de la Grande Guerre 14/18, un exposé et un hébergement.

(Tél. : 03 22 09 72 92, adresse sur annuaire de l'amicale)

Cérémonie au bois Sénécat le 17 septembre 2016

Inauguration de la Maison du Cuirassier

Le général Patrice Dumont Saint Priest, commandant l'école de cavalerie et Père de l'Arme, était en visite au régiment le mercredi 24 février 2016.
Cette visite a permis au général d'échanger avec nos cuirassiers et de partager les traditions du régiment.

Pour l'inauguration de la Maison du Cuirassier par le Général DUMONT SAINT PRIEST, au Quartier Valmy, le Colonel REMANGEON, avait invité le maire d'Olivet, les Présidents des Amicales de Cuirassiers et l'équipe bénévole qui participe à l'installation et la mise en valeur des différentes salles.

Les salles nécessitent encore des dons en argent (déductibles d'impot)ou en objets des pérodes de l'Empire, des guerres mondiales mais aussi de l'Indochine, l'Algérie et des années suivantes jusquà l'arrivée du char « Leclerc ».

LES MOTS DES ADHERENTS (ou extraits)

J'avais vu la photo qui accompagnait l'article sur la salle d'honneur et j'avais repéré, à droite sur la photo, un petit bout de vitrine et je me souviens que le commissaire-intendant de la 3ème DB à l'époque nous avait donné un sérieux coup de main en faisant réaliser à son niveau plusieurs vitrines comme celle-ci dans lesquelles nous avions pu exposer en toute sécurité des souvenirs du 12.
En effet la salle d'honneur avait été installée dans un hall ouvert au 1er l'étage du bâtiment PC.
Cette opération nous avait permis de créer une grande salle de réunion devenue indispensable où avaient lieu les grands rapports, conseils de discipline et autres réunions des commissions régimentaires.
La salle d'honneur (hall d'honneur) avait été inaugurée le 24 novembre 1989 lors de la visite de l'amicale des anciens du 12 en prélude aux cérémonies du 45ème anniversaire de la libération de Strasbourg. Et, si ma mémoire ne me fait pas défaut, en présence de Mme Rouvillois.
Vos photos me rappelleront une époque heureuse dont je garde vous vous en doutez bien, un souvenir impérissable.

Général Eric Boss.

La France est un beau pays mais Monsieur BOURGADE regrette :

- A la fin de la guerre (1945), au port de Marseille, les Africains ont été traités sans bienveillance.
- Après la guerre d'Algérie, les Anciens de la 2e DB, Pieds noirs, n'ont pas été « accueillis ».
- A Strasbourg, en 2014, de ne pas avoir eu de contact avec les autres Anciens notamment lors du repas officiel.

Monsieur Jean BOURGADE, né le 17 mai 1926, s'est engagé à la colonne LECLERC en Lybie en même temps que Pierre PURSON. Blessé une première fois en Normandie, il a participé à la libération de Paris. A Strasbourg, le 20 novembre, il est blessé et après 2 mois de convalescence, il part à Oran puis en Tunisie. Il vit actuellement en Vendée.
Il tient à préciser et confirmer combien le colonel ROUVILLOIS était soucieux et près de ses hommes.

Monsieur BOURGADE, espérons que les valeurs de la France, que vous avez défendues, se retrouvent et se perfectionnent (même si cela ne semble pas en prendre le chemin).

Chers amis
Merci pour cet envoi du lien de décembre que je lis toujours avec beaucoup de plaisir et qui me rappelle de belles années à la tête du régiment.
Je serai muté l'été prochain pour trois ans aux émirats arabes unis comme adjoint de l'amiral commandant les forces françaises. Je serai donc aux premières loges pour accompagner les premiers pas de notre régiment frère, le 5e RC. J'observerai également avec attention nos escadrons xk en mcd qui viendront renforcer le 5e RC.
Bien amicalement
Bonne mission à ceux qui partent et bon courage pour ceux qui garderont la maison.

Colonel HINTZY

… Il existe à Lyon, un monument "A la Gloire de la Cavalerie" qui représente le buste d'un cuirassier portant sa cuirasse et son cimier de sorte qu'on ne puisse pas le confondre avec un autre cavalier et avec les inscriptions des régiments de Cuirassiers (dont le 12ème) ayant été casernés en le quartier militaire de la Part-Dieu. Car ce quartier militaire avait été construit pour héberger deux régiments de cuirassiers. Tout autour de ce quartier aujourd'hui détruit, vous trouvez encore Rue des Cuirassiers, parking des Cuirassiers, Bar des Cuirassiers. L'Union régionale des Amicales de cavalerie, filiale de l'UNAABC, veille sur cette mémoire de la cavalerie. Pas besoin d'en rajouter.

Guy Advenier.

Chers Amis
J'ai eu l'occasion de regarder à la télévision les images concernant les inondations dans le Loiret et ai remarqué l'aide apportée par les militaires du 12° Régiment de Cuirassiers.
Je vous prie de leur transmettre mes félicitations par l'intermédiaire de leur Chef de corps.
Merci de transmettre aux familles des membres du 12° CUIRASSIERS qui n'ont pu être épargnées par ces inondations mes meilleures pensées pour les aider à supporter cette épreuve.
Amitiés
d'Eric Leloup membre de l 'Amicale des Anciens et Amis du 12° Cuirassiers
ex MDL au 5° Régiment de Hussards sous les ordres du Lieutenant Colonel Gaudet ex Capitaine Gaudet de 1943 à 1945 du 4° Escadron du 12° CUIRS

LES INFORMATIONS DU SECRETAIRE GENERAL

NOUS SOUHAITONS LA BIENVENUE PARMI NOUS :
- Mr CORDIER Christian, Le Mas du Haut, 100 chemin du Haut Etang, 83440 SEILLANS (1966/67)
- Mr ROSEL Marc, 25 Av. Beethoven, 91470 LIMOURS (2009/2016)
- ADJ/C HERNEQUE Patrick, av de Gribeauval- Satory, CS 90701. VERSAILLES CEDEX 78013 (-2015)

CHANGEMENT D'ADRESSE :

- Mr COEUIGNART : ville 68240 FRELAND au lieu de AUBURE.
- Mr LAUSSEL Frédéric, 12 rue du Maréchal, Appt 1, 34160 RESTINCLIERES
- Mme ZIMMER Reine, Maison de retraite St Joseph, 9 rue Ypres, 67000 STRASBOURG

COLLECTIONNEURS ET PASSIONNÉS :

- Pin's Dauphin, 15mm x 10mm, 4 euros
- 1 insigne de béret des cuirassiers au prix de dix euros (frais d'envoi inclus)
- Pour les insignes des escadrons, s'adresser à : Mr le Capitaine commandant le … escadron, Quartier Valmy, allée des Cuirassiers, 45160 OLIVET
- Pour les boucles de ceinture, voir le Lien précédent, n°20.
- Cravate tradition : voir la souscription page suivante.

MAISON DU CUIRASSIER :

De nombreux visiteurs viennent admirer la salle d'Honneur du 12e régiment de Cuirassiers et les salles de la Maison du Cuirassier. La mise en valeur de ces salles continue sa progression et pour cela les dons en objets (tableaux, fanions, armement, photos, ….) ou en argent (déductible d'impôt) sont les bienvenus. Contacter « La Maison du Cuirassier, quartier Valmy, 45160, OLIVET » ou le secrétaire de l'amicale.

DIVERS :

- Madame BELLIN, a dû quitter son domicile de SOUPPES sur LOING, lors des inondations. Nous pensons bien à elle et lui souhaitons de retrouver rapidement sa maison en bon état.
- A nos camarades, jeunes et moins jeunes, qui ont des problèmes de santé, nous souhaitons un prompt rétablissement. (Le courrier nous en annonce beaucoup)
- Veuillez remplir la fiche de souscription page 45 si vous souhaitez une cravate de tradition.
- L'Hommage au Major Jean-Luc FISCHER, décédé le 29 février, paraîtra dans le prochain bulletin. Nos sincères condoléances à la famille.
- La « visite à Müllheim » a été reportée en raison du nombre trop faible de réponses positives. Donnez votre avis pour un prochain créneau et parlez-en à vos connaissances.

LA COTISATION EST INDISPENSABLE POUR LA VIE DE L'ASSOCIATION :

- Les cotisations n'augmentent pas et restent à 20 euros (minimum) (10€ pour les veuves) sur un chèque libellé à l'ordre de : « Amicale du 12e cuirassiers » à adresser à notre trésorière : Madame Noëlla NICLOT, Résidence de la Sauleraie, 2 allée de la Sauleraie, 93460 GOURNAY-SUR-MARNE.

- **Arme blindée cavalerie** : l'arme blindée cavalerie (ABC) trouve ses racines dans l'histoire des troupes à cheval. Aujourd'hui l'ABC est l'arme des troupes motorisées et blindées de l'armée de Terre. Ses régiments véhiculent le savoir-être et le savoir-faire du cavalier : audace, intelligence de situation, vitesse d'exécution, panache et fierté de servir. Au cœur du combat interarmes, l'ABC réussit l'équilibre de la tradition et de la modernité

xxxxxxxxxxxxxxxxxxxxxxxxxxxxxxxxx

- **DERNIERE MINUTE** : Nous venons d'apprendre la disparition du LCL (H) **LAFILLE Allix**, qui a été le secrétaire général puis le Chargé d'Histoire de l'amicale. Nous adressons toutes nos sincères condoléances à son épouse, ses enfants et petits-enfants.

AMICALE DU 12e REGIMENT DE CUIRASSIERS/12e REGIMENT DE CHASSEURS D'AFRIQUE

Bulletin d'inscription simplifié que vous pouvez transmettre à ceux qui souhaiteraient adhérer à notre belle amicale, en tant qu'Ancien du régiment ou membre sympathisant.

Grade : ………………….. NOM : ……………………………………………….Prénom : ……………………………………………
Adresse : ………
………
N° Tél :………………………………………/…………………………………………………. Courriel : @
Qui a servi au 12e RC du (ou sert depuis le) : ………………………………………….au : ……………….…………………………….
Escadron : …………………………Peloton :……………………………Emploi :……………………………………………….
Autres infos (situation actuelle, relations avec le 12RC, souhaits, …) :……………………………………………………….
……
Date et lieu de naissance : ……………………………………………………………………………………
Indiquez la catégorie de ressortissant de l'ONAC- VG qui correspond à votre situation (Ancien combattant, invalide pensionné de Guerre, Veuve de titulaire de carte de combattant, décorations, etc ….), libellé du titre, n° du titre, date de délivrance, département de délivrance.
………………………………………

………………………………………. **Date et signature**

………………………………………

Renvoyez cette demande *à Jean-Pierre KUNTZMANN, 1 allée du Clos des Alisiers, 45650 St JEAN LE BLANC.*
(Tél .02 38 66 63 97 - E.mail : jpkuntzmann@free.fr)
La cotisation annuelle est de 20 **€** (chèque à libeller au nom de : Amicale du 12ème Cuirassiers), à adresser en même temps.

xxxxxxxxxxxxxxxxxxxxxxxxxxxxxxxxxxxxxxxxxxxxxxxxxxxxxxxxxxxxxxxxxx

CRAVATE « DAUPHIN »

Il ne nous reste que très peu de cravates « Dauphins » en stock. Pour en commander, le minimum est de 150 unités et le devis est très élevé.
Avant de s'engager dans cette démarche, nous vous proposons une souscription si vous souhaiter en acquérir.
La commande ne sera établie que si la demande est conséquente. Les délais sont de plus de 2 mois.

BULLETIN DE SOUSCRIPTION

A imprimer, recopier, découper ou envoyer par internet à :
Jean-Pierre KUNTZMANN, 1 allée du Clos des Alisiers, 45650 SAINT JEAN LE BLANC (jpkuntzmann@free.fr)
La cravate en **soie** comprend un semis de dauphins bordés de blanc sur un fond bleu foncé.

NOM ……………………………………………………………Prénom …………………………………………………….

Adresse : ……….

Ville ………………………………………………………………… Code postal : ………………………………………

Déclare souscrire à l'achat de ……. cravate(s) en soie « Dauphin » au prix de trente euros.

Date
Signature

Début de l'allée des Cuirassiers menant au 12ème Régiment de Cuirassiers à Olivet