LE LIEN

Régiment créé le 24 mars **1668**

AUSTERLITZ	1805
IENA	1806
LA MOSKOVA	1812
SOLFERINO	**1859**

L'YSER	1914
L'AVRE	1918
SAINT-MIHIEL	1918
PARIS	1944
STRASBOURG	1944

BULLETIN DE L'AMICALE DU

12ème REGIMENT DE CUIRASSIERS-
12ème REGIMENT CHASSEURS D'AFRIQUE

DECEMBRE 2019

Affiliée à : Union Nationale Arme Blindée Cavalerie Chars
Fédération des Cuirassiers de France
Fédération Nationale André Maginot

N° 28

SOMMAIRE

Page	Rubrique
1 - 2	- Mot du Président
3	- Mot du Chef de Corps
Le Régiment	
4 - 5	- 14 juillet à Paris
6	- Adieux aux Armes des généraux Hautecloque-Rayzs et Lafont-Rapnouil
7	- Détachement Finlandais à Olivet. Formation contre menaces chimiques
8	- 1er escadron : Campagne de tir canon. Salamandres à Autrans.
9 - 10	- 2ème esc. Un chemin mémoriel. CENZUB. Passation de commandement. Char Leclerc
11	- 3e esc:.Terrain libre
12 - 13	- 4e esc. Lynx 5. Passation de commandement. Renforcement des liens avec les britanniques
14 - 15	- 5e esc : Instruction
	- 6e esc. : Préparation à Barkhane. Passation de commandement. Marche à l'Étoile.
16	- ECL : Soutien. Passation de commandement.
Histoire	
17	- Photo : Reconstitution bataille « Moskowa »
18	- Ordre de bataille 1944.
19 - 20	- Historique 12e RCA (suite n°6) .L'alsace.
21	- Il y a 40 ans : Müllheim .1979.
22	- Il y a 20 ans : 1999, GE 12 Olivet
23	- Déjà 10 ans : 2009
Actualités	
24	- Armée de terre 2019. Nouveaux véhicules Blindés
In Memoriam :	
25	- Raymond BARRAU
Cérémonies :	
26	- Solidarité envers nos blessés. « Encarté »
27	- Commémoration à Orléans
DIVERS :	
28	- Fête de la Moskowa
29	- Équipe féminine de rugby. Portes ouvertes à Müllheim
30	- informations diverses.
31	- Informations du secrétaire général
32	- Poème : Au 12eme Cuirassiers (1979)
Couverture	:
3	- Maison du Cuirassier
4	- Image

Président de l'Amicale : Patrick BOTTE
Rédaction : JP Kuntzmann Articles du Régiment : Officier communication du régiment
Crédits photos : « Cellule photo » du régiment et JP Kuntzmann et certains adhérents.

xxxxxxxxxxxxxx

Retardataires, Veuillez régler vos cotisations. Merci

xxxxxxxxxxxxxxxxxxxx

ADRESSES UTILES : Amicale : amicale.12rc12rca@gmail.com

Le Président : Patrick BOTTE, 6 rue Louis Antoine Macarel, 45100 ORLEANS,
Tél. : 02 38 51 32 57.
Le Trésorier : Mr GUILBERT, Amicale du 12e RC/12e RCA, Quartier Valmy, BP 119, Allée des Cuirassiers, 45161 OLIVET
Le secrétaire général: Jean-Pierre KUNTZMANN, 1 allée du Clos des Alisiers,
45650 St Jean le Blanc . Tél. : 02 38 66 63 97 ou 06 22 75 15 87
E.mail : jpkuntzmann@free.fr
Le chef de Corps du 12° Régiment de Cuirassiers : Quartier Valmy, Allée des Cuirassiers,BP 119, 45161 OLIVET

Amicale du
12e régiment de cuirassiers/
12e régiment de chasseurs

Le 12 novembre 2019

Chères Amies,
Chers Amis,

Au moment où vous découvrez ce nouveau numéro du « Lien », plus de la moitié du régiment est engagée au cœur de l'action :

- Le 6e escadron est projeté depuis le mois d'octobre au Mali dans le cadre de l'opération BARKHANE ;

- Le colonel Gennequin accompagné de son état-major, du 3e escadron et de l'escadron de commandement et logistique, s'est envolé début novembre pour le Sud-Liban pour y prendre le commandement de la « Force Commander Reserve », unité de réserve et d'intervention de la FINUL (Force intérimaire des Nations-Unies au Liban) au sein de l'opération DAMAN ;

- Le 1er escadron, quant à lui, est engagé en région Île-de-France dans le cadre de l'opération SENTINELLE.

Rythme élevé, dense. Missions multiples, parfois nouvelles, souvent complexes. Beaux défis relevés avec professionnalisme tant à Olivet qu'à l'extérieur et belle fin d'année pour les cuirassiers du Dauphin Cavalerie ! S'engager dans un monde en mouvement. Agir au contact, renseigner et combattre au cœur de l'action. Le régiment évolue, mais l'âme demeure.

Ce deuxième semestre 2019 fut dense et riche pour le régiment et son amicale, un peu comme les précédents relatés depuis des décennies et de façon maintenant traditionnelle par ce bulletin du « Lien ». Je vous laisse découvrir leur quotidien dans ce nouveau numéro. Jean-Pierre Kuntzmann, notre rédacteur en chef, nous a fait là un travail remarquable et je l'en remercie vivement. Aussi, comme vous pourrez le découvrir en dernière page, après 20 ans au poste de secrétaire général, il souhaite passer la main. J'abonde entièrement dans son sens, d'autant plus que je connais son adorable épouse, qui voudrait bien le voir déchargé de ce « dossier » pour lequel il se donne à 100% depuis tant d'années, ce qui est parfaitement légitime. Merci aux escadrons et à notre officier communication pour leurs articles et photos, ils sont toujours très pertinents et toujours très attendus par nos Anciens qui tiennent absolument à garder le contact avec leur relève. Merci aussi à Jean-Louis Lechevalier qui, au-delà des frontières et sur les anciennes terres du régiment, fait rayonner l'âme du Dauphin Cavalerie.

Avant de découvrir ce que nous réserve l'année à venir, je voudrais rendre un hommage appuyé au brigadier-chef Ronan Pointeau du 1er régiment de spahis, mort en opération le 2 novembre dernier au Mali, dans le cadre de l'opération BARKHANE. Nos pensées vont pour sa famille et ses camarades blessés dans cette attaque insidieuse.

2020 sera l'année des 75 ans de la fin des combats de la guerre 39-45, mais également les 150 ans des combats de 1870 où furent engagés nombre de régiments de cuirassiers. Le régiment étant le dernier représentant (en métropole – 5e CUIRS aux EAU) de cette subdivision d'arme, on peut s'attendre à de nombreuses cérémonies en perspective. L'amicale s'efforcera d'être présente aux côtés de nos cuirassiers à chacun de ces rendez-vous historiques.

À l'invitation du colonel Philippe Gennequin (voir page suivante l'édito du chef de corps), notre prochaine assemblée générale aura lieu le 23 avril en parallèle de la Saint Georges régimentaire. La convocation vous parviendra en début d'année. À noter également, les 2 journées « Portes ouvertes » au régiment, les 30 et 31 mai.

Bonne nouvelle pour nos Anciens du 12e RCA, c'est maintenant officiel, sur proposition du général Marc Ollier, commandant la 2e brigade blindée, l'état-major de l'armée de Terre a décidé de « dérouler » l'Étendard du 12e régiment de chasseurs d'Afrique et d'en confier la garde au CFIM (Centre de Formation Initiale Militaire), centre où sont formés tous les jeunes engagés volontaires de la 2e Brigade Blindée et qui tient désormais ses quartiers sur le camp militaire de Bitche (57). La recréation de ce glorieux régiment va forcément avoir une incidence sur les statuts de notre amicale. Je vous demande d'y réfléchir. Pour ma part, je compte aborder le sujet avec le général Ollier, le chef du CFIM-12e RCA et la Maison des Anciens de la 2e DB, afin d'avoir des éléments de réponse à vous apporter lors de notre prochaine assemblée du 23 avril, ce dossier étant d'ores et déjà à l'ordre du jour.

Nous approchons à grands pas de la fin de l'année, et entrons déjà de plein pied dans cette période de fraternité et d'échanges de vœux à laquelle je ne dérogerai pas.

La période des vœux est aussi celle de bonnes résolutions que l'on prend, mais il s'agit ensuite de s'y tenir tout au long de l'année. Si le pari est aisé, l'accomplissement est bien plus ardu.

Pour 2020, je vous propose d'y inclure la plus emblématique des résolutions que nous avons tous pris en adhérant à notre amicale, celle « d'agir ». Qu'allons-nous faire cette année pour développer notre amicale ? Deux axes principaux me paraissent pouvoir être retenus :

- la fidélisation ;

- l'augmentation du nombre de membres.

Notre amicale a vu le jour en avril 1921. Nous fêterons ses 100 ans d'existence en 2021. C'est une « vieille Dame », certes, mais une « Dame » qui a su évoluer avec le temps et qui est parfaitement à sa place aux côtés de notre régiment. Efforçons-nous de communiquer, de faire connaître notre amicale, d'attirer de nouveaux membres.

Posons-nous la question : que nous apporte l'amicale ?

- chaleur des liens tissés entre les cuirassiers et chasseurs d'Afrique au fil des années, entretien des souvenirs, malgré notre présence au régiment à des époques différentes. Nous nous apercevons que nous avons tous des souvenirs en commun ;

- évolution du régiment, activités, opérations, équipements, organisation structurelle. Grâce au bulletin de l'amicale, nous percevons les changements et constatons que l'esprit du Dauphin Cavalerie reste ;

- fidélisons les membres. Les chiffres nous disent que, si nous accueillons de nouveaux membres chaque année, trop nous quittent également. Pourquoi nous quittent-ils et que pouvons-nous faire pour répondre à leurs attentes. Diversifions nos activités, pour se faire il a été décidé, lors du dernier conseil d'administration de solliciter des membres dans toutes les régions de manière à organiser des activités décentralisées qui regrouperaient les membres éloignés, ce que fait très bien le groupe de Jean-Louis Lechevalier (Voir l'article dans ce numéro). Dès 2020 ces activités vont se développer, n'hésitez pas à me contacter, je vous apporterai, dans la mesure du possible l'aide nécessaire à la réalisation de ces activités décentralisées auxquelles, si possible, je me ferai un plaisir de participer ;

- Il est temps de concentrer notre énergie sur notre amicale et sur la manière dont elle est perçue. De montrer ce qu'elle réalise et combattre les idées reçues. Elle est formée des anciens du 12e CUIR et du 12e RCA, mais cela ne veut pas dire pour cela que c'est une amicale de « vieux ». Faisons adhérer nos jeunes retraités, ainsi que les cadres et jeunes cuirassiers ou éclaireurs mutés qui quittent le régiment avec regret. Donnons-leur l'envie d'entretenir ces liens tissés tout au long de leur présence au quartier Valmy, de maintenir cette amitié, de pouvoir suivre la vie de cette belle unité dans laquelle ils reviendront certainement un jour, soit réaffectés au régiment, soit au sein de l'amicale.

Je ne me voudrais pas trop long, aussi pour conclure, à l'approche des fêtes de fin d'année, je souhaite pour tous qu'elles soient synonymes de joie et de bonheur. Que l'année 2020 soit clémente pour vous, vos familles et vos proches, et que nos malades puissent voir leur situation s'améliorer. Une pensée fraternelle pour nos soldats et plus particulièrement nos cuirassiers, qui servent les armes de la France loin des leurs.

Au colonel Gennequin, nous adressons nos souhaits de francs succès aux commandes de la FCR. Que Saint Georges continue à les protéger comme il l'a fait jusqu'à maintenant.*

Je vous souhaite à tous, un très joyeux Noël et une très belle année 2020 !

Bonne lecture à tous.

Le président

**FCR : Force Commander Reserve*

Mot du Chef de Corps, Colonel Philippe GENNEQUIN, 95e Grand Dauphin

Der Kyfa (Sud Liban), le 15 novembre 2019,

Chers anciens,
Chers amis,

A l'heure où vous lirez ces lignes, le régiment viendra de commémorer la libération de Strasbourg et l'accomplissement du serment de Koufra. Ces festivités marquent ainsi la fin des 75 ans de l'épopée du général Leclerc et de nos anciens. Je sais que vous êtes nombreux à avoir participé à ces événements pour entretenir la mémoire collective de cette grande aventure et la partager avec nos jeunes cuirassiers qui en ressortent enthousiastes et grandis.

Cette fin d'année 2019 est placée sous le signe de l'opérationnel pour nos escadrons qui sont déployés sur de nombreux théâtres d'opérations. Des paysages urbains d'Ile de France avec la mission SENTINELLE, en passant par les grandes étendues désertiques du Mali pour l'opération BARKHANE, jusqu'aux reliefs montagneux du Liban pour l'opération DAMAN, sans oublier ceux qui assurent la protection de nos deux quartiers, nombreux sont les cuirassiers du 12 qui continueront de défendre nos couleurs et nos valeurs avec la même détermination.

L'année 2020 s'annonce tout aussi passionnante. Tandis que les tankistes du 2e escadron rejoindront les Emirats-arabes-unis avec leurs chars Leclerc, je vous retrouverai avec plaisir au régiment, le 23 avril prochain, pour commémorer Saint-Georges, notre saint patron. Je vous incite aussi à participer massivement aux fêtes johanniques qui coïncideront cette année avec le centenaire de la canonisation de la pucelle d'Orléans. En effet, le Dauphin Cavalerie participera à cet évènement fédérateur de l'orléanais lors du traditionnel défilé militaire.

Enfin, le régiment accueillera le grand public et nos familles les samedi 30 et dimanche 31 mai 2020, à l'occasion des traditionnelles portes ouvertes. Un moment toujours très attendu, riche en partages et qui contribuera au rayonnement du 12 !

Pour l'heure, je vous souhaite à tous ainsi qu'à vos familles un très joyeux Noël et une excellente année 2020.

« Par Saint Georges, vive la cavalerie

Au danger…mon plaisir ! »

14 juillet à PARIS

Cette année les cuirassiers du 1er escadron ont défilé sur les Champs-Elysées à l'occasion du 14 juillet !
Jour 1 : arrivée et déchargement des chars Leclerc à Brétigny-sur-Orge (lieu dédié aux répétitions).

Jour 2 : Préparation des chars avant le début des répétitions.

Premières répétitions pour nos salamandres du 1er escadron

Nos mécaniciens assurent le soutien au contact des véhicules chenillés du défilé : les chars Leclerc du régiment et les AUF1 (canon automoteur de 155 mm sur châssis AMX30) du *40e Régiment d'Artillerie*.

J-3 : poursuite des répétitions pour nos salamandres qui perfectionnent les alignements

Jour J : 14 juillet 2019

Passage à la télévision

Pour nos salamandres, honneur, fierté et professionnalisme !

ADIEUX AUX ARMES

Juillet : Le **général de corps d'armée Hautecloque-Rayzs** a fait ses adieux aux armes au cours d'une cérémonie présidée par le commandant des forces terrestres : le général de corps d'armée Vincent Guionie. À cette occasion, nos cuirassiers ont présenté une double garde à l'étendard avec les emblèmes du 1er et 11e régiment de cuirassiers, anciens régiments commandés par le général Hautecloque-Rayzs. Une très belle occasion d'afficher la fraternité d'armes entre cuirassiers.

-Septembre : Ancien chef de corps du 6e - 12e régiment de cuirassiers, le **général de division Lafont-Rapnouil** a fait ses adieux aux armes.
Nos cuirassiers du 6e escadron lui ont rendu les honneurs en portant ces deux étendards réunis au cours d'une dernière prise d'armes.

Détachement Finlandais à Olivet

Nos cuirassiers ont accueilli un détachement d'officiers finlandais en vue de leur future participation à l'opération DAMAN au Liban.

Formation contre les menaces chimiques et radiologiques

Nos cuirassiers ont accueilli leurs camarades du 2e régiment de dragons, spécialisés dans la lutte contre les menaces chimique et radiologique. L'occasion pour tous d'entretenir les réflexes de haute intensité.

Campagne de tir canon sous la neige !

Suippes, le 22 janvier 2019. Il est 07h00 lorsque résonne dans les plaines enneigées de Champagne le rugissement féroce des moteurs. Les équipages s'affairent autour de leur char Leclerc ; les obus sont chargés, les contrôles radio ainsi que les derniers réglages sont exécutés. Dans le tumulte du branle-bas de combat, le capitaine répète ses ordres à ses chefs de pelotons avant l'embarquement… La mission peut débuter.

Du 7 au 23 janvier 2019, le 1er escadron du 12ème régiment de cuirassiers a préparé et effectué son tir de niveau 5 (TN5, niveau escadron) au Centre d'Entraînement au Tir Interarmes (CETIA) de Suippes. Après la mise en condition des blindés, les équipages ont travaillé leurs savoir-faire techniques sur différents échelons tactiques : au niveau engin (TN7) comme au niveau peloton (TN6). Ces mises en situation ont pour vocation de préparer au mieux les cuirassiers à l'évaluation de niveau 5.

Tels les cuirassiers chargeant sur le sol gelé d'Austerlitz, le 1er escadron a su accomplir sa mission et a une fois de plus brillé par ses résultats sur le terrain: malgré des conditions climatiques particulièrement exigeantes le jour de l'évaluation, l'escadron a été classé « opérationnel » lors de cette campagne de tir canon.

1er Escadron à Autrans

En juin, les salamandres du 1er escadron s'aguerrissent et entretiennent leur condition opérationnelle à Autrans.

En septembre : Entrainement au tir en milieu urbain avec les salamandres du 1er escadron.

Un chemin mémoriel comme vecteur de cohésion

75 ans après le débarquement de la 2°DB, le 2° escadron du 12ème régiment de cuirassiers marche sur les traces de ses Anciens.

Le lundi 17 juin, l'escadron se prépare à partir. Mais après plus de 16 semaines de char, le départ est bien différent : le paquetage passe de la combi char à la tenue de cérémonie. Le lendemain matin, l'escadron est sur la plage d'Utah Beach. Le maire de Saint Martin de Varreville explique l'importance du débarquement de la 2°DB et l'attachement de la population locale envers nos armées. Et cela, les Cuirassiers vont en voir les preuves tangibles durant leur périple.

Un run & bike de 130 kms doit avoir lieu. L'escadron s'élance sur ce relai et y met tout son cœur. Les jeunes Béliers sont tellement enthousiastes que l'escadron est obligé d'adapter sa manœuvre, allant bien plus vite que prévu.

L'étape à Gavray est le lieu d'échanges entre les anciens combattants et les Cuirassiers. Le dîner a été un beau moment de camaraderie militaire intergénérationnelle. A Saint-James, l'accent a été porté sur l'échange avec la population. En partageant leur métier et en voyant l'admiration dans les yeux de leurs concitoyens, les Cuirassiers ont ressenti cette fierté de suivre la trace de leurs anciens.

Ainsi, pendant ce passage en Normandie, aguerrissement et tradition complètent parfaitement l'esprit guerrier des Béliers du 2ème escadron. Ils y ont trouvé en outre de l'identité, de l'esprit de corps et de la fraternité d'arme.

<u>En Juin</u> : Les béliers du **2e escadron** au centre d'entraînement aux actions en zone urbaine (CENZUB).

Passation de Commandement

En juillet, les béliers du 2e escadron voient aujourd'hui partir leur capitaine, après trois années de commandement.
La cérémonie s'est déroulée à Châteauneuf-sur-Loire, commune de jumelage de l'escadron depuis 1998.

En octobre :Tout juste sortis de formation initiale, les béliers du 2e escadron ont commencé à apprivoiser leur nouvelle monture : le char Leclerc.

Les Tigres du 3e Escadron

Terrain libre avec le Dauphin Cavalerie : les futurs chefs de patrouille de l'ABC en action !

Du 28 juin au 1er juillet, les Tigres du 3e escadron du 12e Régiment de Cuirassiers ont réalisé une action de partenariat au profit de la division des sous-officiers (DSO) de l'Ecole de Cavalerie de Saumur.

Intégrés au sein de deux pelotons de reconnaissance et d'intervention (PRI) du 3e escadron, les maréchaux-des-logis ont pu mettre en application leurs connaissances théoriques et tactiques au contact des soldats du Dauphin Cavalerie, touchant ainsi du doigt les tenants et les aboutissants d'une patrouille d'éclairage ou missile.

Durant 96 heures, de jour comme de nuit, avec des températures caniculaires exceptionnelles, les sous-officiers ont pu vivre un entraînement au plus proche des réalités opérationnelles dans la Bande Sahélo-Saharienne (BSS) et ainsi cultiver l'esprit guerrier, faisant leur la devise de l'escadron : *Semper Ridentes* (toujours souriant) !

Cet exercice en terrain libre entre Jargeau et Gien (Loiret) a permis d'évoluer sur une vaste zone variée allant de la rase campagne aux milieux boisés ainsi qu'au cœur des villages du Loiret.

Les soldats du 3e escadron ont profité de cette opportunité pour entretenir leurs savoirs faire en vue de leur projection en fin d'année 2019 au sud-Liban au sein de l'opération DAMAN XXXV.

Septembre : Les tigres du 3e escadron en pleine préparation opérationnelle avant projection.

4e ESCADRON

4e escadron/2e peloton – eFP LYNX - Avril-Août 2019

Après avoir quitté l'Estonie en décembre 2017, la France réarme la mission eFP LYNX à Tapa pour 8 mois. Le SGTIA a été désigné pour le premier mandat français 2019, LYNX 5.

Le SGTIA est composé de la 3e compagnie du 2e REI, d'un peloton du 12e RC, d'une section du génie du 1er REG et d'une équipe d'observation d'artillerie du 3e RAMa.
Après la phase de mise en condition pour la projection, l'ensemble du personnel a été déployé entre le 23 et le 30 avril 2019.
Sous commandement tactique anglais, tout en remplissant sa mission première de réaction en cas de crise, le SGTIA profite de son mandat pour s'entrainer dans un cadre interarmes et interalliés.
Les objectifs du SGTIA sur place sont triples :

1) Être « combat capable » et interopérable avec les unités Britanniques et Estoniennes ;
2) Contribuer, par ses activités d'entrainement, à rendre crédible la posture visant à dissuader une agression russe limitée, sans jamais risquer un incident escalatoire ;
3) Être en mesure de monter en puissance à partir d'une autonomie minimale pour contribuer à contrer une éventuelle agression russe en attendant le déploiement de la force OTAN.

Au sein de ce SGTIA à dominante infanterie, le 2e peloton du 4e escadron du 12e RC met l'accent sur le perfectionnement des savoir-faire tactiques et techniques de niveau 6.
Au cours du mandat, le peloton a été engagé sur les missions suivantes :

Tir canon GB du 18/05 :

Tir LECLERC lors d'une phase de tir canon pilotée par l'escadron du KRH (King's Royal Hussards). Ce tir a permis au peloton de prouver son efficacité à préparer de manière autonome un tir de ce genre tout en montrant les impressionnantes capacités du char en termes de mobilité et de précision du tir.

Exercice « TORNADO » et « CRIMSON LEGIONNAIRE » du 03 au 12/06 :

Exercice ayant permis au SGTIA de travailler le cadre de tactique au sein d'un GTIA GB en déclinant l'ensemble du processus d'élaboration des ordres et en les mettant en application, ensuite, sur le terrain. Le peloton a été réparti au sein des sections d'infanterie sous la forme de DIA.

Exercice « HUNT » du 28 au 30/06 :

Exercice réalisé au profit des réservistes Estoniens de la *Defence league.* Engagé également sous format de DIA, les tankistes du peloton ont pu driller et perfectionner leurs connaissances acquises précédemment.

Passation de commandement 4e escadron

Une page se tourne pour les éléphants du 4e escadron. Le capitaine Julien quitte son commandement après 3 ans à la tête des éléphants blancs, et c'est le capitaine Vincent qui reprend les rênes de l'escadron !

Juillet : Déployés sur la mission LYNX en Estonie, nos cuirassiers du 4e escadron renforcent leurs liens avec leurs camarades britanniques.

Les éléphants du 4e escadron entretiennent leur compétence grâce au nouvel atelier de Détection Recherche et Identification (DRI)

Instruction au 5e escadron

Instruction sur les nouvelles technologies et les matériels du combattant doté du système Félin pour nos réservistes du 5e escadron. L'occasion d'appréhender le tir au fusil HK 416 avec optique déportée du système Félin qui permet le tir de jour comme de nuit.

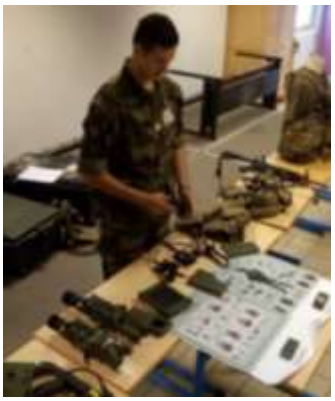

6e Escadron

Le 6ème escadron du 12ème régiment de Cuirassiers, projeté au Sahel en octobre au sein du Groupement Tactique Désert (GTD) d'Acier, a conclu mi-septembre sa mise en condition finale par un tir missile MILAN au camp de la Courtine.

L'opération Barkhane sera pour l'escadron l'aboutissement d'une longue préparation débutée en septembre 2018 lors de la phase de POIA du régiment.

Placé sous les ordres du 16ème bataillon de Chasseurs à pied pour la projection, l'escadron a suivi une préparation rigoureuse, marquée par plusieurs rendez-vous majeurs. Dès janvier, les cadres du futur GTD se sont rassemblés au 16ème BCP pour suivre les amphithéâtres de présentation de la MCF. En mai, un camp cohésion a ensuite réuni à Bitche l'ensemble des unités du GTD. Tous les savoir-faire spécifiques à la mission Barkhane y ont été travaillés par ateliers avant une restitution finale sur trois jours.

Les pelotons de l'escadron, chacun rattaché à un sous-groupement différent, ont ensuite été évalués successivement en juillet au Détachement d'adaptation opérationnel (DAO) du 1er RCA à Canjuers. Passage obligé d'une grande utilité, le DAO a permis de mettre en situation tout l'escadron dans des conditions très proches de la réalité du Sahel.

Les pelotons seront projetés à partir de mi-octobre dans la région du Lipatako-Gourma et de la boucle du Niger.

Passation de commandement

JUIN : Nos cuirassiers du 6e escadron ont un nouveau chef !

La cérémonie s'est déroulée au château d'Huppemeau dans la commune de jumelage de l'escadron : La Ferté Saint-Cyr.

Marche à l'Etoile

Les cuirassiers du 6e escadron intronisent leurs nouveaux arrivants lors de la traditionnelle Marche à l'Étoile : 50 kilomètres jusqu'au château de Chambord.

Septembre : Dernière

ligne droite pour nos jeunes engagés volontaires qui entament leurs dernières semaines de formation et d'aguerrissement au camp de Bitche.

ESCADRON DE COMMANDEMENT ET DE LOGISTIQUE

L'escadron qui ne dort jamais

L'escadron de commandement et de logistique, par définition, ne saurait être appréhendé comme un escadron de manœuvre. De par le volume de son effectif et les spécialités diamétralement opposées qu'il comporte, cet escadron unique à l'échelle d'un régiment est engagé en tous temps, en tous lieux, au service de la formation qu'il soutient. Les hommes et les femmes qui composent les *ECL* sont des spécialistes, recrutés et formés sur une fonction précise, ou des anciens membres des escadrons de combat, accomplissant une deuxième partie de carrière avec une moyenne d'âge en service de 12 ans.

En une année, le PRT (peloton de ravitaillement et de transport) a parcouru plus de 150 000 Km, distribué plus de 400 000 litres de carburant et une centaine de tonnes de munition. La CPC (cellule du parc centralisée) gère 152 véhicules, 2120 matériels de transmission, 1320 armes et 3875 matériels de lutte contre les armes chimiques. Le peloton RH (ressources humaines) gère un millier de personnes, ayant tous un parcours, une spécialité, des aspirations et une perspective de carrière différentes.

Depuis le début de l'année 2019, l'escadron a réalisé plus d'une douzaine de soutiens en métropole ou à l'étranger. Il conduit en même temps la préparation d'une MICAM et la préparation du déploiement de modules de soutien en BSS et au LIBAN, tout en maintenant le soutien réel des unités déployées. Toutefois, il ne s'agit là que d'une partie de l'effort fourni.

Dans l'ombre, les autres services œuvrent au quotidien pour le bon fonctionnement du régiment et des escadrons : commandement, instructions, entraînements, stages, concours et examens, numérisation et tant d'autres actions qui passent, au demeurant, inaperçues.

Le fonctionnement en continue de l'escadron demeure donc une règle absolue qui ne souffre aucune exception. Alors que les escadrons de manœuvre partent et reviennent en opération, en entraînement ou en permission, l'escadron de commandement et de logistique du 12e régiment de cuirassiers ne ferme jamais ses portes, sans soucis de gloire.

Passation de commandement

Les cuirassiers de l'Escadron de Commandement et de Logistique (ECL) disent au revoir à leur capitaine commandant.

Les cuirassiers de l'escadron de commandement et de logistique assurent toutes les missions de soutien et de logistique du régiment. Forte de 232 militaires, cette unité participe à toutes les opérations du régiment (Tchad, Afghanistan, République Centrafricaine, Pologne, Mali et Liban) où les maintenanciers, transmetteurs et logisticiens assurent un soutien de proximité, adapté et efficace aux escadrons de combat du régiment.

Leur devise « Nil Obstat » (Nul ne s'oppose à leurs actions) illustre parfaitement la permanence de leur engagement.

L'escadron est jumelé depuis le 25 juin 1998 avec la commune de Jargeau.

Cette photo est extraite d'un ensemble de photos, provenant de la reconstitution de la bataille de la Moskowa (Borodino pour les Russes), effectuée le 7 septembre 2018, avec des groupes de reconstitution, pour la plupart russes. Mais, reconstitution grandiose, très "pointue" dans la composition des troupes, les tenues, les uniformes, les armes, etc... . Et ceci devant une foule nombreuse et intéressée. Cette photo transmise, par un ami, habitant Moscou, ancien Sous-Officier, cavalier lui-même. Nous nous sommes connus au 11ème Chasseurs, à Berlin, et retrouvés , quelques années après à l'EAABC de Saumur. Alain BLANCHARD

12e RÉGIMENT DE CUIRASSIERS

Commandant le Régiment : Lieutenant-Colonel ROUVILLOIS (MECKNES II).
Commandant en second : Chef d'escadrons de PERSON (tué le 15/04/45).

ESCADRON D'ETAT-MAJOR

Peloton de chars légers (4 chars) : ..... MDC CHARIN
Peloton de chars moyens (3 chars) : ... Lt. de la PRESLE
Peloton de chars 105 (2 chars) : ... S/Lt. LEMAITRE
Peloton de reconnaissance (3 H.T.) : ADC GAILLOT
Peloton anti-chars (2 X57) : ..... MDL LEMAIRE
Peloton mortiers (3 X 81) : ..... ADC MARTIN

1er ESCADRON (légers)

Cne LENOIR (blessé le 15/04)
puis S/Lt. CRUSE
MDC TURCK .... *HOUECOURT II*
MDL GALAN ..... *ORAN 105*

1er PELOTON

S/Lt. DELEGUE ..... *ALBI*
Adj. DEHAINE . *CONSTANTINE II*
MDL MOREAU ... *ST-ÉTIENNE II*
MDL BRAUGE ..... *ORANGE II*
MDL BENOIT ..... *MARSEILLE II*

2e PELOTON

S/Lt. BOURGET ..... *LUCÉ*
Adj. ESCAITH ..... *ST-AIMÉ*
BGC GIRONA ... *MONSWEILLER*
MDC ANDRIEUX ... *FRISENHEIM*
— ..... *CHÉRANCÉ*

3e PELOTON

S/Lt. CRUSE ..... *BORDEAUX II*
remplace le Cne LENOIR
MDC GRAS ..... *LYON III*
BGC EGEA ..... *DAUBENSAND*
BGC SOLERS ... *BERTRICHAMPS*
BGC TROMBETTA .... *LARONXE*

2e ESCADRON (moyens)

Cne BRIOT DE LA CROCHAIS
MDL BALEYTE .... *VIEUX-PONT*
MDL LAURENT ..... *PARIS II*
Adj. GÉRARD
..... *SARREGUEMINES 105*

1er PELOTON

S/Lt. BELLAN ..... *DJEMILLA II*
MDL de MAZIN ..... —
MDL PICCIOLI ..... *ROUEN*
MDL GÉLIS ..... *ÉVREUX*
MDL BIDAUT ..... *CAEN*

2e PELOTON

S/Lt. WEISS ..... *LORIENT*
MDL BARRA ..... *RENNES II*
MDL BALLESTER ..... *FYÉ*
MDL WEINDENFELD *SOISSONS II*
MDL BAIN ..... *REIMS II*

3e PELOTON

S/Lt. MATHIEU ..... *ST-LÔ*
tué le 16/04
MDL FANGET ..... *DIEPPE*
— ..... *NORMANDIE*
MDL SALAÜN ..... *PAIMPOL II*
— ..... *BAYEUX*

3e ESCADRON (moyens)

Lt. KREBS
— ..... *BRIVE LA GAILLARDE*
MDL GIRARD ..... *RABAT II*
MDL MERY ..... *CENTAURE 105*

1er PELOTON

S/Lt. MERCIER ..... *AMBOISE*
puis S/Lt. POOLE
S/Lt. POOLE ..... *ANGOULÊME*
MDL COURRIOL .... *BOURGES II*
MDL BRETON ..... *ANGERS*
MDL OLLIVIER ... *ARGENTON II*

2e PELOTON

S/Lt. KERHUEL *CHAMPFLEUR II*
MDC FRANÇOISE ..... *DURTAL*
— ..... *BAIGNES II*
MDL GAGNEUX ..... *PÉGASE*
— ..... *BRANTOME II*

3e PELOTON

S/Lt. de BRIEY ..... *LA LICORNE*

MDC LE TESSIER *CHAMBORD II*
MDC GARCIA ..... *CLÉRY*
BGC de LABOULAYE
..... *ST-CHAMOND II*
MDC DUCHATEAU
..... *BOURG - le - ROY II*

4e ESCADRON (moyens)

Cne GAUDET - Cne BOZZO
MDL LIENART ..... *VERDUN IV*
MDL BEGOGNES ..... *NANCY III*
Asp. BARBE .... *COUTANCES 105*

1er PELOTON

S/Lt. JOB ..... *BERRY AU BAC*
— ..... *CARROUGES*
— ..... *VITRY II*
MDL DELPLACE ..... *LILLE*
MDL MOYSAN ... *CHARLEVILLE*

2e PELOTON

S/Lt. DEMANNEVILLE *BELFORT IV*
Adj. BOBY ..... *BESANÇON*
— ..... *ABBEVILLE*
— ..... *GÉRARDMER*
MDC DAVID ..... *OSTHOUSE*
tué le 14/04

3e PELOTON

S/Lt. LESEIGNEUR
..... *MONTCORNET II*
MDL LARCHEZ ... *LUNEVILLE II*
MDC BOUTET .. *DUNKERQUE III*
MDL TISSANDIER ... *BACCARAT*
MDL ALBERTAZZI . *THIONVILLE*

HISTORIQUE du 12e REGIMENT de CHASSEURS D'AFRIQUE (6)

STRASBOURG - L'ALSACE

L'intention du général est la suivante : après la rupture du front (Vorvogesen-Stellung) par les 44e et 79e D.I.U.S., pousser un premier échelon en direction de la trouée de Saverne, en évitant les centres et les agglomérations. Puis faire suivre le reste de la division en utilisant l'axe le plus favorable.

La mission du G.T.L. est d'atteindre au plus tôt les sorties Est de la trouée de Saverne, en suivant des itinéraires secondaires, dans la partie Sud de la zone d'action de la division. Caractéristiques de la mission : vitesse. Le 3° escadron est au sous-groupement Minjonnet, le 2e au sous-groupement Massu, le 1°' et le 4e en réserve de groupement

Le 13 novembre, la préparation d'artillerie débute. Tous les canons y participent. Le 15, l'infanterie américaine attaque. La bataille des Vosges est commencée. Le 19, le général de Langlade apporte personnellement au P.C. des sous-groupements l'ordre de départ. A midi, le peloton d'éclaireurs traverse Cirey.A12 h. 30, le 3° escadron attaque Bertrambois qui est pris à 13 heures 30.

A 17 heures, les éléments de tète sont arrêtés par une solide résistance devant Niederhoff. La nuit va tomber. L'attaque de cette localité est remise au lendemain.

Le 20, après une préparation d'artillerie, Niederhoff est enlevé et nettoyé. De nombreuses armes antichars sont détruites et 60 prisonniers sont capturés. La progression reprend à 10 heures 15.

A midi et demi, de violents tirs d'artillerie et d'automoteurs arrêtent le sous-groupement Minjonnet devant Voyer. L'Air-Support ne peut être utilisé en raison du mauvais temps. A 17 heures 30, Voyer est pris, avec 48 prisonniers. Un important matériel a été détruit.

Pendant ce temps, le sous-groupement Massu, moins gêné, a pu atteindre Sitifort, quelques kilomètres plus à l'Est en bousculant les colonnes motorisées et hippomobiles allemandes en retraite.

Leurs débris jonchent l'axe.

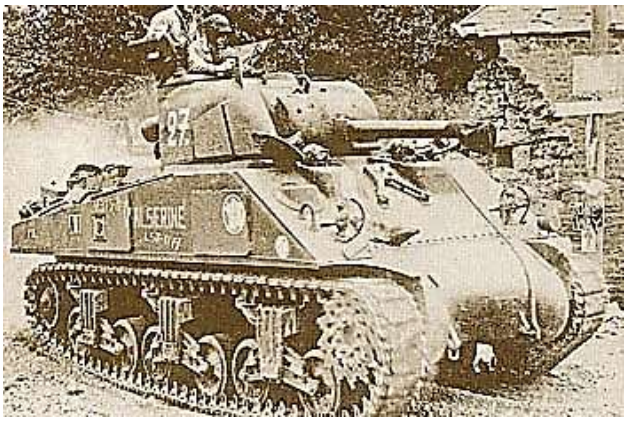

Le 21, tandis que Massu fonce sur le col de Dabo, qu'il atteint à 13 heures, Minjonnet tient le carrefour de Rethal. Dans la soirée, il se porte à son tour au Dabo. Le 22, le général de Langlade donne pour mission au lieutenant-colonel Minjonnet d'atteindre Saverne, de traverser la partie Ouest de la ville sans la nettoyer, et d'attaquer au plus tôt le col de Saverne. Le nettoyage de la ville est à la charge du sous-groupement Massu, qui doit attaquer par l'Est. A 13 h 30, le 3° escadron aborde Saverne. A 16 heures, il est en vue du col, fortement défendu. A la tombée de la nuit, l'infanterie l'enlève à la grenade. Le bilan de la journée se chiffre par 300 prisonniers et 11 armes antichars détruites. Le 23 novembre, le sous-groupement Minjonnet prend Phalsbourg et vient s'installer à Saverne. Pendant ce temps, le reste de la division, 12° cuirassiers en tête, fonce sur Strasbourg, où le colonel Rouvillois entre à 10 heures 30. Peu après, il est en vue du pont de Kehl. Le 24, le sous-groupement Minjonnet se porte sur Strasbourg et participe au nettoyage de la ville. Le 25, il est chargé d'enlever le fort Ney qui, canonné, capitule en nous livrant 45 officiers et 400 hommes. Mais le 12° R.C.A. ne profitera pas plus longtemps qu'à Paris de la victoire. Dès le 27, à 16 heures, il quitte Strasbourg en direction du sud-ouest et va stationner à Duppigheim. L'ennemi tient toujours en Alsace, et il faut le contenir pour l'empêcher de reprendre pied dans Strasbourg. Le 23, le sous-groupement Minjonnet se heurte à une faible résistance devant Walff qui est pris vers 10 heures. Zellviller, fortement tenu, est enlevé et nettoyé à 17 heures. Le régiment a

détruit 4 antichars et fait 150 prisonniers. Le 30, il enlève le village de Stotzheim. Le 1er décembre Semersheim est occupé. Le sous-groupement y stationne jusqu'au 8, en butte à de violents tirs d'artillerie lourde. Le 9, il prend Goxwiller et Meistratsheim. Il reste en situation défensive dans cette région, aux abords de Sélestat occupé par les Américains jusqu'au 19. Le 20, la 2e D.B. passe au 11e corps d'armée française, et le général de Montsabert, accompagné du général Leclerc, vient visiter les avant-postes. Le 29, le sous-groupement Minjonnet, relevé par le sous-groupement Massu passe en réserve de division. Depuis la prise de Strasbourg, il n'a pas cessé d'être engagé quotidiennement. Ces combats en Haute-Alsace, dans le froid et la neige, contre un adversaire aguerri et résolu qui épuisait ses dernières chances, avaient été très durs. Une fois de plus, il avait fallu utiliser les chars à des missions de détail pour lesquelles ils n'étaient pas faits. Le 12e R.C.A. avait donné là une nouvelle preuve de sa qualité. Mais après l'échec de l'offensive des Ardennes, les Allemands ne renoncent pas à prolonger la guerre par un nouvel effort. Les renseignements reçus prouvent qu'ils préparent une nouvelle attaque, menaçant, du Nord vers le Sud, le versant lorrain des Vosges, pour prendre à revers les vainqueurs de la bataille d'Alsace. Le 30 décembre le G.T.L. remis à la disposition du XV° Corps américain, se porte par Saverne dans la région de Fenestange-Postroff. Le 2 janvier, il relève un C.C. de la 14° D.B.U.S. dans la région de Sarre-Union. Jusqu'au 17 janvier, il mène des actions quotidiennes d'appui de feu et de contre-attaque au profit de l'Infanterie américaine, non sans subir de dures pertes du fait de l'artillerie et des auto-moteurs ennemis. Le 18, la 2° D.B. revient dans la plaine d'Alsace. Le G.T.L. stationne dans la région de Furdenheim-Audratzheim, prêt à intervenir en Basse-Alsace - Le 22, le sous-groupement Gribius (le Chef d'Escadrons Gribius remplace le lieutenant-colonel Minjonnet absent) - est alerté au milieu de la nuit et reçoit pour mission de dégager Kilstett, où un Bataillon de tirailleurs est encerclé par l'ennemi. Rapidement montée, la manœuvre est menée par les 3° et 4° Escadrons en liaison étroite avec les fantassins du R.M.T. Elle réussit parfaitement et coûte aux Allemands 300 prisonniers, 100 tués ; 4 Panther et 3 Mark III. Le Sous-Groupement Massu n'a pas eu à intervenir.

Mais c'est maintenant qu'une attaque combinée de la 1ère Armée Française et du XV e Corps américain va libérer entièrement la Haute-Alsace et nous permettre de border partout le Rhin. Le G.T.L. y prend une part prédominante. Le 5 février, le 1er Escadron de Chars légers, flanc gardant une attaque américaine, enlève seul, sans accompagnement, le village de Loggelsheim, faisant plus de 100 prisonniers. Dans le même temps, le Sous-Groupement Gribius se tient prêt, dans la région de Markolsheim, à exploiter le succès des opérations menées par la 3° D.I.U.S. sur l'axe Neufbrisach-Chalampe. Le 6, à 4 heures, le mouvement est déclenché. Mais il apparaît tout de suite qu'il ne s'agit pas d'une poursuite, mais d'un dur combat, l'ennemi se défend pied à pied. Non sans subir des pertes importantes, le Sous-Groupement s'empare de l' « ouvrage 197 », y faisant 150 prisonniers, puis d'0bersaasheim où 2 Panther sont détruits et 250 Allemands capturés. Le lendemain, l'opération est reprise, et débute par la prise de Heiteren puis de Beigau, malgré une résistance ennemie de plus en plus forte. Devant Fessenheim notre attaque échoue sur des feux puissants, des armes intactes, une artillerie importante. Mais liaison est prise avec les éléments de la 1ère D.B. Française qui arrivent. Le 8 février, Fessenheim est enlevé, et le Sous-Groupement pousse jusqu'à Blodelsheim qu'il prend, toujours en liaison avec la 1ère D.B. C'est le dernier combat du Régiment dans cette Alsace où il laisse beaucoup des siens.

JPK à partir des documents de Eugène BELLIN

1979. IL Y A 40 ANS

- Passation de Commandement
- Cérémonie à Marckolsheim
- Cross Régimentaire

Le Régiment prépare une semaine riche

après les revues semestrielles...

NOUVEL ORGANIGRAMME DU 12° CUIR.

LES DEPARTS, LES ARRIVEES, LES NOUVELLES AFFECTATIONS ECHELONNES AU LONG DE L'ETE ENTRAINENT UN IMPORTANT RENOUVELLEMENT DE PERSONNEL AU REGIMENT. A DE NOMBREUX POSTES ET COMMANDEMENTS, IL FAUDRA DESORMAIS FAIRE CORRESPONDRE DE NOUVEAUX VISAGES. EN ANTICIPANT QUELQUE PEU SUR LES NOMINATIONS, VOICI LE PROCHAIN ORGANIGRAMME DU 12° CUIR.

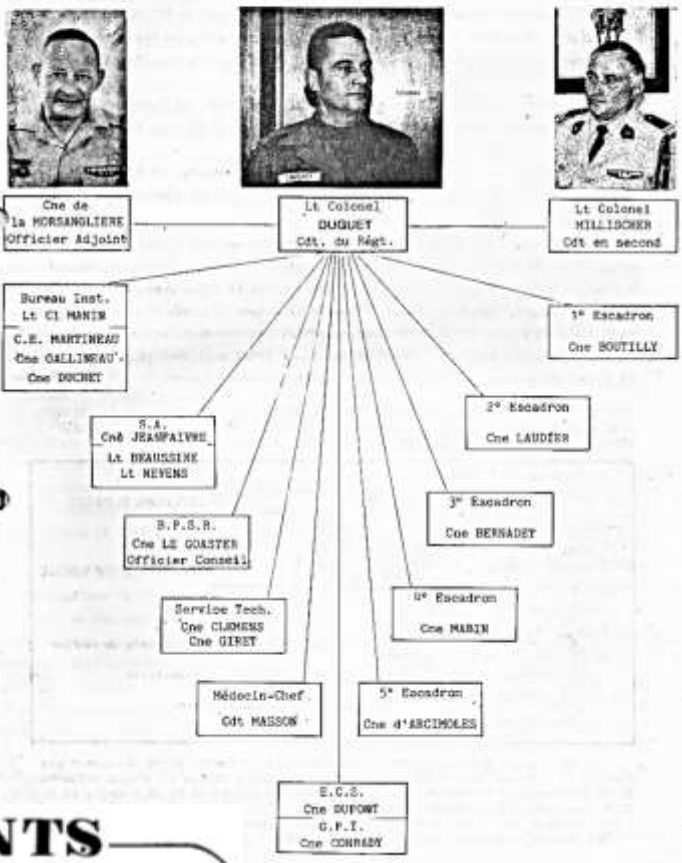

LES PARTANTS

Le Lieutenant-Colonel LACOSTE, Commandant en Second le 12° Régiment de Cuirassiers, va bientôt quitter le "Dauphin-Cavalerie" pour prendre le commandement du 2° Régiment de Dragons stationné à HAGUENAU.

Quittent également le "Dauphin-Cavalerie":

le Chef d'Escadrons EUDE, affecté à la Base de Transit Inter-Armées de LA ROCHELLE;

le Chef d'Escadrons LAFILLE, affecté à l'Etat-Major de l'Armée de Terre (PARIS);

le Capitaine DIDIO, affecté au 4° Régiment de Hussards à LAON;

le Capitaine LAMAID, affecté au 6° Régiment de Dragons à SAARBURG;

le Capitaine LENOIR, affecté à l'Etat-Major des Armées (PARIS);

le Capitaine POUGIN de LA MAISONNEUVE, affecté en TUNISIE;

le Lieutenant VITTET, affecté à l'EAABC de SAUMUR;

le Major BENA, affecté au 2° Régiment de Chasseurs à VERDUN;

l'Adjudant/Chef BURGER, affecté au Centre Mobilisateur de COLMAR (C.M. 104);

l'Adjudant/Chef LACOMBE, affecté à la 54° Compagnie Divisionnaire à MONTPELLIER;

l'Adjudant MARECHAL, affecté au 503° Régiment de Chars de Combat à MOURMELON;

l'Adjudant MEJEAN, affecté au 501° Régiment de Chars de Combat à RAMBOUILLET;

l'Adjudant ODIENNE, affecté au 4° Régiment de Cuirassiers à BITCHE;

l'Adjudant GENTIT; l'Adjudant MIGNOT; l'Adjudant PARDOEN;

le MDL/Chef LEDER, affecté au 4° Régiment de Chasseurs à LA VALBONNE;

le MDL/Chef N'GUYENQUANGHINH, affecté au 2° Régiment de Hussards à SOURDUN;

le MDL LAGANT

Dans ceux qui quittent le "Dauphin-Cavalerie", chacun de nous voit partir des collaborateurs, des camarades ; certains voient aussi s'éloigner un ami. Les départs dans un régiment sont fréquents, ils ne laissent cependant jamais indifférent... Bonne chance à ceux qui quittent le "Dauphin-Cavalerie"!

Le "Dauphin-Actualités" perd son rédacteur: le Major BENA est affecté au 2° Chasseurs à VERDUN.
Assisté d'une équipe restreinte, partagé entre les activités très diverses du BPSR dont il était le chef depuis un an, il a donné au journal sa forme actuelle, claire et attrayante, qui fait si souvent défaut aux publications d'amateurs.
C'est que par sa curiosité, son dynamisme et son goût de l'indépendance, le Major BENA a introduit dans le "D.A." la touche d'un vrai professionnel.
En souvenir de lui, nous essaierons d'aller plus loin dans cette voie.

Joyeux Noël et...

EN AVANT POUR 80

1999. IL Y A 20 ANS

ORDRE DE BATAILLE
Groupe d'Escadrons
12e CUIRASSIERS
1999

EMC MAJOR

Chef GE :	LCL ADAM
Adjoint :	LCL DE LA RUE DU CAN
Officier :	CNE MERMET, CNE TEZIER
Chef Secrétariat :	MCH BROUWEZ

1er ESCADRON

Capitaine Commandant :	CNE PORRET
Adjoint :	CNE MOULIN
Chef P1 :	LTN SAPET
Chef P2 :	LTN DE BUCY
Chef P3 :	ADJ ALBERT
Chef PAD :	MCH NOWE
Chef PCL :	MCH MURY

2ème ESCADRON

Capitaine Commandant :	CNE PERCHET
Adjoint :	CNE DE PEYRECAVE
Chef P1 :	LTN BOUSSEAU
Chef P2 :	LTN DE VASSELOT
Chef P3 :	ADJ ALLIONE
Chef PAD :	ADJ PERRIER
Chef PCL :	ADJ AGUDO

3ème ESCADRON

Capitaine Commandant :	CNE DE LAMBERT
Adjoint :	CNE PINON
Chef P1 :	LTN FABRE
Chef P2 :	LTN CLARKE DE DROMANTIN
Chef P3 :	ADJ LEVEQUE
Chef PCL :	

ESCADRON DE COMMANDEMENT ET LOGISTIQUE

Capitaine Commandant :	CNE DESIRONT
Adjoint :	CNE MAUFROID
PER :	SLT GUILLEZ
PRCM :	ADJ BUI VAN
Trans. :	MDC BARRET
PCL :	ADC CANDAU

ACTIVITES DE 1999 – 2000

Juillet :

- Passation de commandement du 1/12 entre le CNE MARGELIDON et le CNE PORRET (9/07) et du 2/12 entre le CNE MERMET et le CNE PERCHET le 22/07.
- VIGIPIRATE à LYON pour le 1/12 et l'ECL
- Défilé du 14 juillet à ORLEANS avec le 2/12

Septembre : Le 3° escadron incorpore ses premiers EVAT... Les 1 et 2° escadrons font de l'instruction du personnel et de l'entretien des matériels.
Le PAD du 1° escadron part au KOSOVO jusqu'en janvier 2000.
· Le 3/12 participe à la journée « VIRADE de l'espoir »
· Cross du RC80 le 21/09.

Octobre : Présentation pour IHEDN par le 2° escadron et l'ECL.
Le 3° escadron fait la FGI au camp du RUCHARD.
· Un challenge course d'orientation est organisé par le régiment.

Novembre : Le 2° escadron participe à l'EEB1 à MOURMELON, assure le soutien CFCCI, tout en faisant de l'école d'équipage et le tir niveau 1.
Le 3° escadron se déplace au RUCHARD pour sa FGI puis à STRASBOURG pour des cérémonies de remise des képis et des fourragères .
L'ECL assure toujours ses missions avec les escadrons à MOURMELON et au RUCHARD.

Décembre : FCM pour le 3° escadron
Le 1° escadron exécute brillamment son tir niveau 3 à CANJUERS.

Janvier : Embarquement du 2/12 à TOULON pour un exercice d'entraînement GOLFE – DJIBOUTI.
Le 3° escadron s'entraîne à PENTHIEVRE sur les pistes, les escalades, en navigation et en CAC.

Février :

- Retour de DJIBOUTI du 2/12 le 21/02.
- Le 1/12 prépare sa MCD par un camp de cohésion à SISSONNE.

Mars : Le DCMAT, constate un bon suivi des matériels ;
Le 3/12 assure un soutien pour les EMIRIENS à CANJUERS.

Défile du 8 mai

Déjà 10 ans : 2009

16 MAI 2009 : Alsace

L'UNABCC a organisé cette année sa cérémonie de commémoration nationale autour des Cuirassiers le 17 mai en évoquant le souvenir de l'action héroïque des régiments de Cuirassiers à Morsbronn, Froeschwiller et Woerth 1870 . Cette journée, préparée par la Fédération des Cuirassiers de France presidee par le Général d'Anselme, a été précédée le 16 mai par une cérémonie à la Petite Pierre afin de rendre hommage aux combattants de la 2ème DB lors de l'offensive qui devait aboutir à la libération de Strasbourg.

Un détachement du GE/12ème cuirassiers, aux ordres du Lieutenant-Colonel MIQUEL dont c'était la dernière apparition à la tête de son groupe d'escadrons était présent, avec l'Etendard du Régiment ainsi que les capitaines commandant avec leurs fanions.

Après les honneurs rendus à l'Etendard, les troupes ont été présentées au Colonel OLLIER, commandant le 6/12ème cuirassiers.

Le Colonel OLLIER a lu son ordre du jour et le Colonel THIEBAUT ; président de l'amicale a donné lecture du message du Général COMPAGNON qui n'avait pu effectuer le voyage à la Petite Pierre.

Le Général d'Anselme a rappelé l'historique de ces journées de novembre 1944 en citant le Général COMPAGNON ;

Juin 2009 : Allumage de la Flamme à l'Arc de Triomphe

ARMEE DE TERRE 2019

Les missions de l'armée de Terre. Dans un monde sous tension où les menaces se multiplient et se rapprochent, la guerre change de visage sans pour autant changer de nature profonde. L'armée de Terre, avec L'armée de L'air et la marine nationale, est en ordre de bataille pour remplir sa mission stratégique de protection de La France, des Français et des intérêts nationaux.

Pour cela, ce sont 30 000 hommes et femmes de l'armée de Terre qui sont déployés au quotidien en posture opérationnelle sur le territoire national et en dehors.

Entièrement professionnalisée depuis 2001, l'armée de Terre compte aujourd'hui 98 000 militaires d'active, 24 000 militaires de réserve et 8 500 civils. Elle est organisée autour d'un modèle performant et équipée de matériels de haute technologie de dernière génération ou en cours de renouvellement.

L'armée de Terre prépare l'avenir dans une démarche prospective et propose une offre stratégique ambitieuse, couvrant tout le

→ elle offre une contribution de premier ordre à la connaissance-anticipation, notamment grâce à ses capteurs de terrain et sa maitrise du milieu au sein duquel elle agit. Cette connaissance du terrain est fonction indispensable à notre autonomie de décision et notre souveraineté ;

→ elle concourt à la fonction dissuasion qui prémunit la France et les Français de toute menace contre ses intérêts vitaux ;

→ elle participe à la protection des Français sur le territoire national et à l'étranger face à l'ensemble des risques et des menaces ;

→ leader européen de la réaction rapide, elle dispose de capacités uniques d'intervention pour répondre à toute situation de crise ;

→ par ses déploiements outre-mer et à l'étranger ainsi que ses actions de partenariat militaire avec nos alliés, elle est un acteur majeur de prévention des crises et des conflits.

NOUVEAUX VEHICULES BLINDES

GRIFFON : VÉHICULE BLINDÉ MULTI-RÔLE : Le GRIFFON est un véhicule blindé de 24,5 tonnes qui succède au véhicule de l'avant blindé (VAB). Il a pour missions l'appui et le transport de combattants équipés du système d'armes FELIN au plus près des combats. Ce véhicule s'intégrera dans les groupements tactiques interarmes. Les premiers exemplaires ont été livrés début juillet 2019. Le premier marché de livraison pour l'armée de Terre s'élève à 936 GRIFFON d'ici 2025.

JAGUAR : ENGIN BLINDÉ DE RECONNAISSANCE ET DE COMBAT. Le JAGUAR est un engin blindé de reconnaissance et de combat 6X6 de 25 tonnes qui doit progressivement succéder à partir de 2020 aux AMX-10RC, aux VAB HOT et aux ERC 90. Le JAGUAR conduit des missions de cavalerie légère. C'est un engin polyvalent qui peut par exemple s'intégrer dans un combat en zone urbaine ou en montagnes. Il est prévu d'en livrer 300 à l'armée de Terre dont 150 d'ici 2025.

SERVAL : VÉHICULE BLINDÉ MULTI-RÔLE LÉGER. Véhicule blindé multi-rôle léger, le SERVAL allie l'agilité, la mobilité stratégique et l'emport de charges utiles. Il est destiné à équiper toutes les fonctions opérationnelles et en particulier la QRF (la force de réaction rapide) de l'échelon national d'urgence. Il sera décliné en plusieurs versions. La Loi de programmation militaire (2019-2025) prévoit de doter l'armée de Terre d'un parc de plus de 978 SERVAL SCORPION à l'horizon 2030, dont 489 seront livrés d'ici 2025.

CHAR LECLERC RÉNOVÉ

Le char LECLERC rénové désigne la future version du char LECLERC. Les travaux de rénovation apportés renforceront sa puissance de feu et sa mobilité au sein des futurs groupements tactiques interarmes. Ce nouveau char sera également doté de kits de blindage spécifiques lui permettant de mieux faire face aux menaces. Livraisons prévues d'ici 2025 : 122 ; 200 au total.

Raymond BARRAU **IN MEMORIAM**

Raymond BARRAU né en 1924 est le 11ème et dernier d'une grande fratrie : son frère Lucien né en 1920 était lui le 10ème d'où une grande complicité entre eux. Originaires de Moselle, ils ont été expulsés vers l'Allier, Lucien s'engageant par la suite au 12e RC alors que Raymond, trop jeune, est resté avec ses parents âgés.

Une fois en retraite, et depuis 1988, Raymond BARRAU a participé aux cérémonies faites le 23 Novembre à Phalsbourg en hommage à Lucien.

Salle « Lucien BARRAU » à Olivet

En fin d'année 2001, le Brigadier-chef HOVASSE, président des Engagés Volontaires du 3ème escadron, forme le vœu de donner un nom à la salle « E.V.A.T. » de l'escadron.

Le LCL (H) LAFILLE, naturellement sollicité, propose rapidement des noms d'Anciens militaires du rang du 3ème escadron qui ont perdu la vie au cours de la seconde guerre mondiale. Le choix se porte sur Lucien BARRAU, pilote du char BOURG LA REINE II, tué le 22 novembre 1944.

Notre « Chargé du Mémorial », se lance alors dans de nombreuses recherches et démarches qui aboutiront à d'excellents résultats.

En effet, le 9 janvier 2002, de nombreux documents et photos sont réunis et ornent déjà le local qui va être inauguré au 3ème escadron du Capitaine GENEST.

L'émotion est grande, lorsque Raymond BARRAU (un des frères de Lucien) et Guy BOUREE (radio-chargeur du BOURG LA REINE II) retirent le drapeau qui recouvrait la plaque nominative.

L'Histoire de Lucien BARRAU est ensuite relatée par le BCH LEZEAUD.

Après la visite de la salle et un verre de l'amitié en présence des EVAT de l'escadron, nous sommes, les membres de l'Amicale* et quelques militaires, invités par le Chef de Corps, le colonel BOUBEE, à un déjeuner au mess puis à une très bonne présentation du char Leclerc.

Journée émouvante et agréable qui a permis de très bons échanges entre les jeunes, les moins jeunes et les Anciens.

Cérémonie désirée par des jeunes qui ont conscience des sacrifices faits par leurs Anciens et qui veulent continuer à défendre les valeurs qui leurs sont communes.

CNE (R) Jean-Pierre KUNTZMANN (Le Lien 2001)

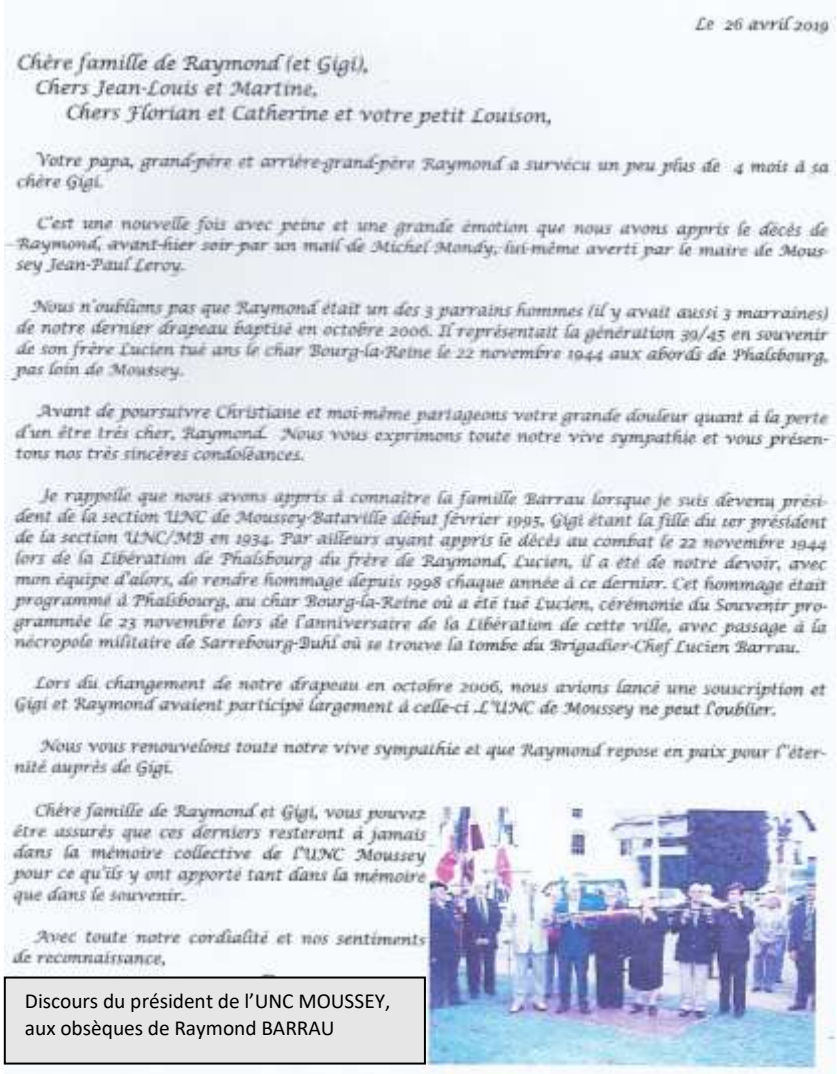

Le 26 avril 2019

Chère famille de Raymond (et Gigi),
Chers Jean-Louis et Martine,
Chers Florian et Catherine et votre petit Louison,

Votre papa, grand-père et arrière-grand-père Raymond a survécu un peu plus de 4 mois à sa chère Gigi.

C'est une nouvelle fois avec peine et une grande émotion que nous avons appris le décès de Raymond, avant-hier soir par un mail de Michel Mondy, lui-même averti par le maire de Moussey Jean-Paul Leroy.

Nous n'oublions pas que Raymond était un des 3 parrains hommes (il y avait aussi 3 marraines) de notre dernier drapeau baptisé en octobre 2006. Il représentait la génération 39/45 en souvenir de son frère Lucien tué ans le char Bourg-la-Reine le 22 novembre 1944 aux abords de Phalsbourg, pas loin de Moussey.

Avant de poursuivre Christiane et moi-même partageons votre grande douleur quant à la perte d'un être très cher, Raymond. Nous vous exprimons toute notre vive sympathie et vous présentons nos très sincères condoléances.

Je rappelle que nous avons appris à connaître la famille Barrau lorsque je suis devenu président de la section UNC de Moussey-Bataville début février 1995, Gigi étant la fille du 1er président de la section UNC/MB en 1934. Par ailleurs ayant appris le décès au combat le 22 novembre 1944 lors de la Libération de Phalsbourg du frère de Raymond, Lucien, il a été de notre devoir, avec mon équipe d'alors, de rendre hommage depuis 1998 chaque année à ce dernier. Cet hommage était programmé à Phalsbourg, au char Bourg-la-Reine où a été tué Lucien, cérémonie du Souvenir programmée le 23 novembre lors de l'anniversaire de la Libération de cette ville, avec passage à la nécropole militaire de Sarrebourg-Buhl où se trouve la tombe du Brigadier-Chef Lucien Barrau.

Lors du changement de notre drapeau en octobre 2006, nous avions lancé une souscription et Gigi et Raymond avaient participé largement à celle-ci. L'UNC de Moussey ne peut l'oublier.

Nous vous renouvelons toute notre vive sympathie et que Raymond repose en paix pour l'éternité auprès de Gigi.

Chère famille de Raymond et Gigi, vous pouvez être assurés que ces derniers resteront à jamais dans la mémoire collective de l'UNC Moussey pour ce qu'ils y ont apporté tant dans la mémoire que dans le souvenir.

Avec toute notre cordialité et nos sentiments de reconnaissance,

Discours du président de l'UNC MOUSSEY, aux obsèques de Raymond BARRAU

Raymond BARRAU, adhérent à l'amicale, est décédé le 24 Avril 2019.

Raymond BARRAU avec son fils et son petit-fils devant le char.
Les membres de la famille et de l'UNC Moussey en arrière-plan.

Solidarité envers nos blessés

Il y a 75 ans, lors des combats pour la libération de la France avec le général Leclerc, le 12e régiment de cuirassiers comptait ses premiers blessés dans la commune de Saint-James. Aujourd'hui, nous sommes solidaires envers nos blessés et entretenons le devoir de mémoire avec les élus et la jeunesse.

En cette Journée Nationale Des Blessés De L'Armée De Terre, nos cuirassiers ont une pensée particulière pour tous leurs frères d'armes blessés en opération.

Saint-James est une commune française, située dans le département de la Manche en région Normandie,

L'amicale était bien représentée lors de cette journée de solidarité

xxxx

Commémoration de la Libération d'Orléans

Cérémonie à Orléans le 16 août 2019, pour commémorer la libération d'Orléans en 1944.

Yves RAMETTE, porte drapeau de l'Amicale

L'Étendard du 12e RC.

Le CNE (R) BOTTE guide les autorités

Fête de la MOSKOWA

Bataille de la Moskowa, le 7 septembre 1812.

Également appelée Borodino, et qualifiée de « bataille des géants », la bataille de la Moskowa opposa la Grande Armée de Napoléon Ier aux troupes impériales russes du maréchal Koutouzov. Une bataille titanesque, où plusieurs milliers de cuirassiers moururent au combat. Leur sacrifice nous rappelle l'abnégation, le courage, et le sens du service, valeurs fondatrices du 12ème cuirassiers.

La Moskowa fêtée au Régiment le 18 septembre 2019.

Le Chef de Corps a invité des autorités locales et les « Anciens » du 6e RC et du 12e RC

Équipe féminine de rugby

[Les femmes du régiment ont du talent !]

Nos cuirassiers se sont initiées au rugby avec pour objectif de monter une équipe féminine régimentaire. Une manière de se retrouver entre elles autour d'un sport collectif qui porte les mêmes valeurs défendues par nos cuirassiers au quotidien : dépassement de soi, esprit d'équipe et engagement.

Après plusieurs mois d'entrainement au rugby, notre équipe féminine a joué son premier match lors d'un tournoi amical avec une sélection composée d'équipes locales. Bravo mesdames !

Portes ouvertes Müllheim 2019

Quelques « Anciens » se sont retrouvés au Quartier de Müllheim, pour les portes ouvertes de la brigade franco-allemande.

Superbe journée de souvenirs et de partages
de gauche à droite deuxième rang
Tremouille-Bonacci-Machard -Bertoia-Dazin-Vivodikova-Bena-Fritsch-Brellmann-
Premier rang gauche vers la droite
Mme Bertoia et le toutou-Mme Pierrot-Pierrot-Mme Bonacci

Photos de Brellmann, envoyées par JL Lechevalier

DIVERS

AUGMENTATION DE LA RETRAITE DU COMBATTANT ET DES PENSIONS DE GUERRE

Paris, le 05-11-2019

COMMISSION DES DROITS Nos réf : AC/CB/2113 Document de la FNAM

Un arrêté du 23 octobre 2019, paru au JO du 31 octobre 2019, fixe la valeur du point d'indice régissant le montant de la retraite du combattant, la valeur des pensions militaires d'invalidité et le plafond de la rente mutualiste ancien combattant :

- à 14,46 euros à compter du 1er janvier 2017,
- à 14,57 euros à compter du 1er janvier 2019.

Par conséquent, le montant de la retraite du combattant s'élèvera donc annuellement à 757,64 euros au lieu de 751,40 euros (soit 378,82 euros par échéance semestrielle). Le rattrapage des arrérages de retard se fera lors du versement de la prochaine échéance.

IMPORTANT

Pour percevoir la retraite du combattant, il faut être titulaire de la carte du combattant. Celle-ci doit être demandée par les intéressés aux services départementaux compétents, et son obtention répond à certains critères précis.

Les titulaires de la carte du combattant ou du Titre de Reconnaissance de la Nation peuvent se constituer une rente mutualiste (RMC). Cette rente est non imposable, subventionnée par l'Etat, et bénéfice chaque année de majorations légales. Les versements constitutifs de la RMS sont déductibles du revenu imposable. Le capital ainsi constitué peut être reversé à la personne désignée.

xxxx

LES INFORMATIONS DU SECRETAIRE GENERAL

✓ **NOUS SOUHAITONS LA BIENVENUE PARMI NOUS A** :

- Pierre CARREAU GASCHEREAU, Maison Nogues, 64120 LUXE-SUMBERRAUTE

✓ **ANNUAIRE**

Sur l'annuaire joint au Lien de juin 19, veuillez rectifier les adresses suivantes:

- ❖ Régis COEUIGNART, La Tanière-Haut Vorimont, 68240 FRÉLAND
- ❖ Jacques GAUDET, Traditions 4, 86 Av. de Paris, 78000 VERSAILLES

✓ **FÉLICITATIONS**

A Monsieur OVENBERGHE qui a reçu la carte du combattant le 29 mars 2019

✓ **AVIS DE DÉCÈS**

- ❖ 20 juin : Antoine MILLISCHER à l'âge de 90 ans. Commandant en second à Müllheim.

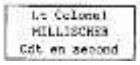

- ❖ 2 août : Madame Christine DURAND, épouse du LCL DURAND, (Chef du GE12 en 2004-2006)
- ❖ Madame Régine BURGER nous informe que son mari, trésorier au 12e Cuirs à Müllheim en 1978 est décédé à l'âge de 70 ans.

✓ **VENTE :**

- ❖ Nouvelle Cravate 100% polyester
  15 euros + 2 euros de frais d'envoi
- ❖ Pince à cravate 7 euros +2€ frais d'envoi

A l'Amicale amicale.12rc12rca@gmail.com ou Amicale du 12e RC/12e RCA, Quartier Valmy, BP 119, Allée des Cuirassiers, 45161 OLIVET

✓ **COURRIER REÇU**

« Michel RABOURDIN-Classe 69/1a-11e Escadron ,Moniteur Frac.....

Arrivé à l'Automne d'une vie bien remplie, je regarde en arrière, je me souviens des jours joyeux de la Jeunesse, de mes copains d'Armée : Galvani-JP, Descombes, Balloux, des Gars de la FRAC.....

Désolé, j'avais pas vraiment la "fibre militaire", je n'étais qu'un "Appelé" bien ordinaire pressé de faire ses 16 mois de Service!

Avec le Recul, la Sagesse de l'Âge: C'était le Bon Temps, la Fougue, l'Insouciance.....

Voilà! La bouteille à la mer est lancée.....

Merci de m'aider à la réalisation d'un de mes derniers souhaits qui me tiennent à coeur. »

✓ **ANNONCE :**

- ❖ **Cherche un candidat pour assurer les fonctions de secrétaire général de l'amicale.**

En fonction depuis l'an 2000, j'apprécie le contact avec les Anciens, les réunions amicales, le devoir de mémoire, les rapports avec le régiment, les relations avec notre président Patrick BOTTE (comme j'ai apprécié d'être avec son prédécesseur le Col THIEBAUT), mais après vingt ans « de service » je souhaite laisser ma place tout en aidant celui (ou celle) qui me succèdera, tant que je le peux. Les propositions sont à faire au président. Les amis du 12e RC, même s'ils n'y ont pas servi, peuvent être candidat. Je suis à votre disposition pour des renseignements complémentaires.

Jean-Pierre KUNTZMANN

➢ Nous pensons fortement à ceux qui nous ont quittés, à nos « Anciens » qui sont encore avec nous, à nos soldats qui sont en opération et qui vont passer noël loin de chez eux, à vous tous.

BONNES FÊTES DE FIN D'ANNÉE

JOYEUX NOËL

TOUS NOS MEILLEURS VŒUX POUR 2020

Au 12ème Cuirassiers.

S'il est des Régiments couronnés par la Gloire,
Le Douzième, on le sait, est surtout de ceux là.
Pour, au fil de l'épée, arracher la Victoire,
Le Douzième, toujours, montra qu'il était là.
Dans les pires moments, luttant jusqu'à la fin,
L'Univers a connu notre Royal Dauphin.

Avez-vous, comme moi, en des moments tragiques,
Vu passer près de vous ces Centaures d'Enfer,
La crinière flottant, le corps bardé de fer,
Dont le sabre a servi nos Rois, la République.

Il me faudrait cent pages pour tout dire,
Et mon pauvre talent ne saurait y suffire.
Mais, songez un instant à l'enragée trompette,
Emportant, sabre au clair, les Escadrons fumants,
Qui sourient à la Mort, comme à une coquette,
Dont le baiser glacé est là, qui les attend.

C'est Alençon, Paris, et, c'est enfin Strasbourg.
C'est Rouvillois, lancé, avec ses Equipages,
Traversant, en folie, tant de petits villages,
Et ne reprenant souffle qu'entré dans les faubourgs.

La Victoire coûte cher. Ô! Braves Cuirassiers.
Souvenez-vous : Zimmer et son cercueil d'acier.
Le crêpe du drapeau est imprégné de larmes.
Cuirassiers, soyez fiers, on présente les armes.

Strasbourg 18 Novembre 1979

NIARD Henri.
Ex : 2e DB.

Mondeville 28 Novembre 1979.

LA MAISON DU CUIRASSIER

La Maison du Cuirassier, association loi 1901, fondée en 2008, est née de la volonté et de la nécessité de conserver et de faire vivre les traditions et usages des régiments de cuirassiers, disparus un à un depuis la grande réforme des armées.

Aujourd'hui hébergée et soutenue par le 12e Régiment à Olivet, la Maison du Cuirassier se compose de 5 salles de présentation d'une collection riche et variée.

Pour servir ses objectifs :

- conserver le patrimoine, l'histoire, l'usage et les traditions,
- rendre vivantes ces traditions pour les jeunes générations de cuirassiers
- attirer et intéresser le Grand public.

La Maison du Cuirassier élabore et mène de nouveaux projets auxquels nous souhaitons associer les différentes amicales des anciens régiments de cuirassiers et obtenir le soutien de la Fédération des Cuirassiers.

Historique

Conçue par le colonel Ollier, chef de corps de 6e-12e cuirassiers, mise en place par le colonel Hintzy, la Maison du Cuirassier a également bénéficié du soutien des chefs de corps successifs du 12e régiment de cuirassiers et de l'engagement de la Fédération des cuirassiers en la personne du Général d'Anselme, président et du Général de Roodenbeke.

Objectifs :

- 1- Travailler sur la cohérence de la collection, étoffer les connaissances sur les œuvres et nourrir la collection de pièces importantes.
- 2- Fédérer les connaissances et bonnes volontés autour de la Maison des cuirassiers avec historiens, spécialistes et passionnés.
- 3- Mettre en place une médiation multimédia (numérique) support de visite enrichi et exportable hors les murs.
-

La collection est forte de belles pièces historiques, des lithographies, des fanions et des étendards, etc. Elle comporte aussi des pièces de moindre de valeur, mais néanmoins indispensables pour retracer l'histoire des cuirassiers et leurs traditions (maquettes, dioramas, reproduction...)

La Maison du Cuirassier propose une exposition permanente de sa collection, visible sur rendez-vous.

L'objectif de ce parcours est de faire voir et ressentir aux visiteurs avertis comme au plus novices l'importance de l'héritage des anciens pour les nouveaux cuirassiers. Leurs valeurs, leurs batailles, leurs héros, les évolutions de leur matériel etc. sont des moyens éprouvés dans le recrutement puis la formation des soldats.

Enrichir sa collection : Pour étoffer sa collection et son patrimoine, la Maison du Cuirassier recherche : photos, tenues, fanions, casques, objets, accessoires radio, livres, livrets d'entretien, répertoires, pièces détachées et autres documents relatifs aux véhicules blindés.

Les volontaires sont également les bienvenus.

Vous pouvez contacter un membre du bureau de l'amicale du 12e RC/12e RCA (voir sommaire) ou téléphoner le jeudi matin de 9h à 12h au n° 02 38 82 26 03

Image envoyée par Jean-Louis LECHEVALIER