Diffusion gratuite ISSN : 2103-7965

AMICALE DES ANCIENS CUIRASSIERS DU 5ème RÉGIMENT

Affiliée à

UNION NATIONALE ARME BLINDÉE CAVALERIE CHARS

FÉDÉRATION DES CUIRASSIERS DE FRANCE

FÉDÉRATION NATIONALE ANDRÉ MAGINOT – GR N° 166

BULLETIN N° 167 – Janvier 2022

P2 Déclaration du Président d'honneur

P3 Le mot du président

P4 Rapport moral du président

P5 Rapport d'activité du secrétaire

P6 Rapport du Trésorier

P7 Opération « APAGAN »

P9 Journée de la Cavalerie et AG des Cuirassiers de France

P10 Biville

P11 Attaque nocturne du poste de THUY HOA

P12 Les blindés utilisés par le CEFEO (2ème partie)

P16 Carnet

Opération « APAGAN »
Le 5ème Cuirassiers en AFGHANISTAN

Comité de rédaction : Michèle MARY, Jean-Jacques ALLOY, Michel BAILLY, Philippe du REAU. **Mise en page** : Michèle MARY, Jean-Jacques ALLOY
Président d'Honneur : Général (2S) Alain PETIOT

INFORMATIQUE

Page Facebook officielle du régiment : https://www.facebook.com/5ecuirassiers/

Si vous avez une adresse mail, veuillez la communiquer à jean-jacques.alloy@orange.fr

Rappel : Afin de faciliter la gestion du fichier administratif de l'amicale, veuillez signaler au secrétaire tous les changements de situation.

Déclaration du Président d'Honneur

Nous sommes arrivés à un moment où la nation doute de son existence, de son histoire et de sa vocation. Pourtant, nous ne devons pas douter de nos engagements passés et de notre avenir. Aucun des sacrifices de nos anciens, au sein de notre régiment ou sous d'autres étendards, n'a été vain. N'ont pas été inutiles non plus les efforts accomplis pour faire face, avec nos alliés, à la terrible menace qui pesait sur l'Europe. Car, partout où elle est passée, comme encore aujourd'hui, notre armée a laissé une part de la France, souvent dans ce qu'elle a de meilleur. Malgré les errements et les retournements de l'Histoire, tous ceux du Royal Pologne ont eu l'honneur de servir le pays, en tous temps, en tous lieux et en toutes circonstances. De nos jours, l'armée continue d'incarner la nation et de perpétuer le sens du sacrifice et notre cher régiment, reconstitué sous d'autres cieux, continue d'illustrer notre tradition et de servir brillamment les intérêts stratégiques de notre pays. Souhaitons donc, qu'à l'instar de notre étendard, la France se relève, soutenue par une nation déterminée et des citoyens conscients de leur appartenance et de leurs devoirs. Assurément, nous serons de ceux-là.

Général (2s) Alain PETIOT

Le Mot du Président

Cette année encore la situation sanitaire de notre pays a fortement perturbé nos manifestations.
Comme de nombreuses amicales et associations, nous avons respecté les différentes consignes et « gestes barrières » et avons dû annuler nombre de nos rencontres, et plus particulièrement notre Assemblée Générale Annuelle.
Au moment où j'écris ces lignes, de nouvelles mesures pourraient être mises en application. Bien entendu, nous accepterons ces mesures gouvernementales mais, pour nombre d'entre nous, l'isolement devient quelquefois insupportable.
Pourtant les groupements tel que le nôtre participent au souvenir de nos anciens et au maintien de nos traditions, et même si notre société va mal, force est de constater qu'il existe un intérêt certain pour notre armée et pour les femmes et hommes qui la composent. Saluons les efforts des enseignants, des grands-parents et parents qui exercent leur devoir de mémoire auprès des générations montantes.
Non, malgré les annonces des oiseaux de mauvais augure, notre pays reste une grande nation.
Le 31 octobre dernier, votre bureau et moi-même avons commémoré la bataille de Biville qui eut lieu en juin 1940. Malgré les trombes d'eau, l'assistance était nombreuse. A cette occasion, nous avons pu rappeler l'histoire de notre magnifique régiment. Celui-ci a d'ailleurs largement participé du 17 au 27 août dernier à l'opération Apagan permettant l'évacuation de 2834 personnes. Vous trouverez dans ce bulletin un résumé de cette opération humanitaire.
Nous continuerons à cultiver ces valeurs qui nous sont chères, au-delà des désillusions qu'engendre notre société.
Votre bureau et moi-même présentons à tous nos membres et leurs familles, à tous nos soldats du 5ème Cuirs, à tous nos militaires en OPEX et en garnisons, tous nos vœux de bonne santé, de bonheur et de réussite dans leurs projets.

BONNE ANNEE 2022 à tous !!!!!

Michel BAILLY

RAPPORT MORAL DU PRESIDENT ANNEE 2020

Il est inutile de déclarer une fois encore que cette année 2020 de mars à décembre a été gâchée par ce virus qui nous était totalement inconnu.
A cause de cette satanée pandémie, nous n'avons pas été en mesure de maintenir notre calendrier de manifestations et réunions que nous avions projetées. Nous devons malgré tout assurer un service minimum. C'est pourquoi cette année encore, alors que notre assemblée générale annuelle 2021 était prévue à Saumur à l'occasion de la St Georges, nous nous sommes résolus à annuler celle-ci et la remplacer par une consultation par correspondance.
Par contre, nous avons réussi, avec la collaboration de toute la municipalité de Mouzon, que je remercie encore pour son excellent accueil, à commémorer la charge du 31 août 1870. Nous vous en avions rendu compte lors de notre bulletin de janvier 2021.

Le Général Alain PETIOT a accepté de devenir le Président d'honneur de notre amicale, nous en sommes très honorés et nous l'en remercions bien vivement. Je remercie également les membres de votre bureau, très actifs. Ainsi :

- Michèle MARY, notre historienne en particulier de la campagne de France de 1940
- Jean Jacques ALLOY, secrétaire
- Philippe Du REAU, trésorier
- Bernard DE KEYZER, notre fidèle porte-drapeau

Sans eux, il serait très compliqué de faire vivre notre association, en particulier l'élaboration de notre bulletin semestriel. Ce bulletin constitue un lien essentiel entre tous nos membres. A ce sujet, le passage à la télétransmission a été bien accueilli par nos adhérents.
Et surtout continuons de respecter les gestes barrières, portons nos masques !

Michel BAILLY

RAPPORT d'ACTIVITE DU SECRETAIRE GENERAL ANNEE 2020

Bonjour à toutes et à tous,

L'amicale a déploré le décès de 5 de ses adhérents en 2020. Nous aurons une pensée pour le général Claude TAINGUY, Madame AUDINOT, Monsieur René LASSIAT, Monsieur Guy de BETTSTATTER, Monsieur Paul CHAMPEAU.
Nous penserons également à la mémoire du colonel Gilbert POMPILIO, ainsi qu'à celles de Madame Elise POINTEAU et de Madame DELAUNAY, veuve du général Jean DELAUNAY, qui nous ont quittés dans le courant de cette année 2021.

Adhésions 2020 : Monsieur Louis de CONTENSON

Comme vous vous en doutez, la participation de l'amicale aux différentes manifestations et commémorations n'ont pu se faire comme nous le désirions en cette année de pandémie. Cependant, nous étions à MOUZON le 30 Août 2020, pour commémorer les 150 ans de la charge.
Etaient présents de l'amicale : Le général (2S) Alain PETIOT, le lieutenant-colonel (R) CANNIAUX et son épouse, Madame Claudine BONNAMAS, Messieurs : Michel DUFOUR, Bernard DEKEYZER, Michel BAILLY, Jean-Jacques ALLOY.

Journée de la cavalerie et AG de la fédération des cuirassiers de France des 10 et 11 octobre 2020.
Etaient présents : Claudine BONNEMAS, général (2S) Bruno de ROODENBEKE, Michel BAILLY.
Présence des chefs de corps de notre régiment qui se sont succédés depuis sa reformation :
Les colonels Arnaud GOUJON, Arnaud DRIER DE LA FORTE et Gautier Saint GUILHEM.
Le général d'ANSELME faisant part à cette occasion de sa décision de démissionner de son poste de président de l'UNABCC, suite au vote, le général Bernard de COURREGES D'USTOU a été élu à l'unanimité nouveau président.

Vous trouverez en annexe, le bulletin de vote et la liste des membres du bureau de l'amicale.

Avec tout mon dévouement, *Jean-Jacques ALLOY*

Effectifs l'amicale au 1er janvier 2021

Total : 133

Abu D'Abi : 2	HR : 9
En activité (hors 5ème Cuirs) : 3	MA : 75
Indochine : 19	MAS : 17
Kaiserlautern : 55	MHN : 32
Vannes : 5	

Total : 133

Jean-Jacques ALLOY

RAPPORT DU TRESORIER ANNEE 2020

AMICALE DES ANCIENS CUIRASSIERS DU 5ème RÉGIMENT

Siège social : c/o Michel Bailly, 242 rue de l'Eglise, 60190 Remy

Affiliée à la F.N.A.M. (Groupement N° 166), à l'U.N.A.B.C.C., à la F.C.F.

COMPTE DE RESULTAT - EXERCICE 2020

(comptes non audités)

Dépenses	2020	2019	*Recettes*	2020	2019
Bulletin (impression et envoi)	794,66	852,90	Cotisation normale	636,00	781,00
Provision bulletin 165 (163 en 2019)	575,39	555,38	Cotisation de soutien	532,00	672,00
S/Total BULLETIN	**1 370,05**	**1 408,28**	**S/Total COTISATIONS**	**1 168,00**	**1 453,00**
Action sociale-Mémoire combattante (2)	100,00	348,00			
UNABCC et Fédération Cuirassiers	240,80	246,80			
Cotisation FNAM	312,00	322,00	Allocation FNAM	635,00	655,00
Social : exemption cotisation	36,00	72,00	Social : exemption cotisation	36,00	72,00
S/Total SOCIAL	**688,80**	**988,80**	**S/Total SOCIAL**	**671,00**	**727,00**
Frais des sections	0,00	0,00	Libéralités reçues	451,00	572,00
Frais bureau national	573,85	330,57			
Dépenses exceptionnelles	0,00	0,00			
AG - dépenses	254,75	119,00	AG - recettes	0,00	0,00
Excédent			Déficit	597,45	94,65
TOTAL DEPENSES	**2 887,45**	**2 846,65**	**TOTAL RECETTES**	**2 887,45**	**2 846,65**

BILAN AU 31 DECEMBRE 2020

ACTIF	2020	2019	*PASSIF*	2020	2019
Plaque carte adhérents	0,00	0,00	Reports exercices antérieurs	21 744,85	21 839,50
			Résultat de l'exercice	-597,45	-94,65
IMMOBILISATIONS	**0,00**	**0,00**	**A REPORTER**	**21 147,40**	**21 744,85**
PLACEMENTS			A PAYER		
SICAV (1)	7 842,10	7 842,10	Provision bulletin 165 (163 en 2019)	575,39	555,38
Caisse d'Epargne	0,00	0,00			
Intérets C. Ep. à créditer					
PLACEMENTS	**7 842,10**	**7 842,10**	**A PAYER**	**575,39**	**555,38**
STOCKS					
Insignes du Régiment	347,51	347,51			
STOCKS	**347,51**	**347,51**			
LIQUIDITES					
Crédit Lyonnais	13 458,85	14 095,35			
CCP	73,81	14,75			
Caisse	0,52	0,52			
LIQUIDITES	**13 533,18**	**14 110,62**			
TOTAL ACTIF	**21 722,79**	**22 300,23**	**TOTAL PASSIF**	**21 722,79**	**22 300,23**

COMMENTAIRES

1) les SICAV sont valorisées à leur valeur d'achat

Vous trouverez, ci-dessus, la synthèse des comptes de l'exercice 2020, avec un déficit de 597,45 €.

Nous constatons une baisse des cotisations et des libéralités pour 406 € ; l'augmentation des frais de bureau national pour 243 € résulte principalement de frais postaux.

Nous tenons à remercier notre ami Marc AJOUX pour le don d'objets destinés à la salle d'honneur du régiment.

Philippe du REAU

OPERATION APAGAN
le 5e régiment de cuirassiers projeté en urgence en Afghanistan

Suite au retrait des États-Unis et de la coalition internationale d'Afghanistan, la France a engagé ses forces du 5e régiment de cuirassiers à Kaboul pour procéder à l'évacuation de ressortissants français, de pays européens et d'Afghans ayant travaillé pour la France. (RESEVAC)

Le sous-groupement tactique interarmes (SGTIA) Blindé est projeté sur une campagne de tir majeure Leclerc, VBCI et VBL à Al Maqatra, lors du déclenchement de l'alerte, le 16 août 2021. Il a ainsi fait revenir l'ensemble de ses soldats et ses véhicules au quartier Brunet de Sairigné afin de coliser l'armement et le matériel dans la nuit afin d'être engagé au petit matin.

En effet, le mardi 17 août une UCT4 est prête à partir et rassemblée sur la place d'armes régimentaire du *Royal Pologne.*

Un détachement de 40 cuirassiers est ainsi déployé à Kaboul avec des éléments de commandement dont le commandant d'unité, des EOD, des équipes santé et un Etat-major tactique des Forces Françaises aux Émirats Arabes Unis (FFEAU). Sa mission comporte plusieurs volets : sécuriser le centre de recueil et d'évacuation des ressortissants (CRER), participer à des opérations d'extractions de ressortissants aux portes de l'aéroport de Kaboul et assurer la sécurité de la zone française et de ses aéronefs jusqu'au décollage.

Une autre section est déployée sur la Base aérienne 104 *Al Dhafra* (Abu Dhabi) pour accueillir les ressortissants en provenance de Kaboul, assurer la sécurité de ce centre de regroupement secondaire durant les formalités de transit effectuées par le Ministère de l'Europe et des Affaires étrangères avant de les accompagner jusqu'au décollage de l'avion vers la France.

Enfin, deux sections ainsi qu'une section de commandement sont restés en « alerte 2h » aux Emirats arabes unis pendant dix jours prêtes à renforcer une section, jusqu'au terme de l'opération le 27 août 2021.

Ce premier déploiement en opération du 5e régiment de cuirassiers, depuis son implantation à Abu Dhabi en 2016, illustre la pertinence et l'importance des forces pré-positionnées dans la zone de responsabilité permanente (ZRP) ALINDIEN. Ralliant en moins de 3 heures l'Afghanistan depuis Abu Dhabi, la position stratégique du 5e RC au sein des FFEAU a convaincu le Ministre des armées de faire appel à cette unité opérationnelle.

Il illustre également l'excellent niveau atteint par les unités tournantes présentes en mission courte durée (MCD) aux Émirats arabes unis, qui entamaient alors leur dernier mois de mission au moment du déclenchement de l'opération. Grâce aux infrastructures présentes au régiment, le SGTIA Blindé a réalisé une montée en puissance efficace dans sa préparation opérationnelle le rendant apte à s'engager en urgence pour cette mission au contexte sensible à l'équilibre sécuritaire extrêmement fragile.
Enfin, ce déploiement en urgence a révélé la grande adaptation et la résilience de nos soldats. Déployés sur court préavis, les cuirassiers ont accompli leur mission dans un contexte sanitaire et sécuritaire fortement dégradés.

Texte : 5ème Régiment de cuirassiers

Photos :
5ème Régiment de cuirassiers

COMPTE-RENDU DE L'ASSEMBLEE GENERALE DES CUIRASSIERS DE FRANCE, le 2 octobre 2021 au Fort Neuf de Vincennes

L'Assemblée Générale ordinaire de la Fédération des Cuirassiers de France s'est tenue le 2 octobre 2021 au Fort Neuf de Vincennes. Le Général (2S) André d'ANSELME et le Général (2S) Bruno de ROODENBEKE, ainsi que le Lieutenant-Colonel (R) Bernard LAGRANGE nous ont accueillis à l'amphithéâtre, où nous avons retrouvé le Lieutenant-Colonel Michel BERTHELIN, le Chef d'escadrons Jean-François de SAINT-FERJEUX (12ème RC), le colonel Gautier SAINT-GUILHEM (commandant le 5ème RC), le capitaine (R) Patrick BOTTE (amicale du 12ème RC), ainsi que l'ancien Président de l'Amicale du 8ème Cuirs, le CES (H) Bernard THINEY.

Après les mots de bienvenue, le Président, le Général (2S) André d'ANSELME, nous a priés de bien vouloir respecter une minute de silence et de recueillement en hommage aux morts de l'année écoulée, à ceux de la Fédération et à ceux de l'Armée de Terre, aux morts des Régiments et à ceux des familles.

Dans son rapport moral, le Président a bien sûr évoqué les perturbations liées à la pandémie. Il a ensuite relu quelques articles des statuts de la Fédération des Cuirassiers de France (fondée le 20 mai 2006), afin de rappeler ses objectifs, à savoir de maintenir le contact entre les Régiments d'active, les amicales d'anciens cuirassiers et les cuirassiers isolés, de coordonner et d'aider l'adhésion de chacun.

Puis le Président a évoqué les actions menées depuis 15 ans : prestations et cérémonies locales à travers la France et la Belgique, appui et participation aux cérémonies de l'UNABCC et des Régiments, création de la Maison du Cuirassier. Sans oublier l'aide apportée au nouveau Corps, à Abu Dhabi, pour constituer sa salle d'honneur, en 2016, lors de la recréation du 5ème Cuirs aux Emirats arabes unis. Il a aussi souligné que la Fédération soutient financièrement les Corps pour des besoins particuliers. Il a évoqué le livre *« Les cuirassiers, des origines à 1918 »*, de Guillaume BRETEGNIER. Il a rappelé que JP DEMANGEAT était parmi les initiateurs de la création de la Fédération. Le Général (2S) André d'ANSELME a redit son souhait de quitter la présidence de la Fédération et a conclu ce rapport en réaffirmant l'utilité et la nécessité des Fédérations, **« pour faire vivre l'esprit Cavalier et organiser les rendez-vous et commémorations ».**

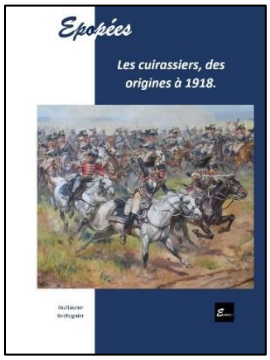

Dans son compte-rendu concernant les activités, le Président a précisé qu'il n'y avait pas eu d'actions spécifiques au niveau de la Fédération du fait des contraintes sanitaires, hormis l'AG de l'UNABCC au cours de laquelle il a démissionné de son poste de Président et a été remplacé par le Gal de CA, Bernard de COURREGES.

Michel BAILLY, le trésorier, a présenté les comptes de l'exercice écoulé. Il a également suggéré une demande d'adhésion de la Maison des Cuirassiers à la Fédération des Cuirassiers.

Les amicales, puis les régiments, ont ensuite pris la parole pour nous informer des activités 2021 et nous faire part des prévisions 2022. Les membres de l'Amicale du 5ème Cuirs ont commémoré la bataille de Biville le 13 juin 2021 et ont inauguré une stèle à la gloire du Régiment, toujours à Biville, le 31 octobre 2021. Ceux du 12ème Cuirs ont célébré les 100 ans de leur Amicale en mars 21 et ont participé à une « petite Saint-Georges ». Ils ont également commémoré la bataille de la Moskova en septembre et devaient inaugurer la « Route du sous-groupement Rouvillois » en novembre 2021.

Activités concernant les régiments : le 2ème escadron du 12ème Régiment est venu en renfort du 5ème Cuirs ; pour le 5ème Cuirs, le Colonel SAINT-GUILHEM et le Lieutenant MANACH ont présenté le film EL HIMEIMAT relatant les 5 semaines de travail dans le désert, et ont insisté sur les conditions d'entraînement tout-à-fait réalistes. Ils ont ensuite décrit l'opération APAGAN, difficile car exécutée dans un pays quitté depuis 2013. Ils ont enfin évoqué la Bande Dessinée retraçant l'histoire du Régiment, en cours de réalisation.

Puis l'assemblée a pris part au vote des résolutions.

Pour clore cette matinée, les membres de l'assemblée se sont réunis autour d'un agréable repas !

en partant de la gauche :
Le Lt-Colonel Michel BERTHELIN, Claudine BONNAMAS, le Général (2S) André d'ANSELME, le Colonel Gautier SAINT-GUILHEM, le Lt MANACH, ……, le Lt-Colonel (R) Bernard LAGRANGE, le Colonel Arnaud DRIER de la FORTE, le Général (2S) Bruno de ROODENBEKE, Michel BAILLY, Michèle MARY

Michèle POINTEAU-MARY

COMPTE-RENDU DE L'INAUGURATION DE LA STELE
le 31 octobre 2021 à Biville-la-Baignarde

Par une journée d'automne fort humide, les membres du bureau de l'Amicale se sont retrouvés à Biville-la-Baignarde pour l'inauguration d'une stèle à la mémoire des combattants de juin 1940, érigée sur le lieu de la bataille du 10 juin 1940. Après avoir assisté à la messe, nous nous sommes rendus sous des trombes d'eau à la stèle pour déposer une gerbe.

de gauche à droite : Michèle POINTEAU-MARY et Michel BAILLY déposant la gerbe

la plaque de la nouvelle stèle

Les discours ont été prononcés dans la salle des fêtes, entre autres, par Monsieur le Maire, Jean-Marie TABESSE, par notre Président, Michel BAILLY, puis par Michel DUFOUR. Tous ont rappelé l'importance de ces commémorations.
Michel DUFOUR a particulièrement insisté sur ce point dans son discours… Que d'émotion en l'entendant nommer
ces soldats fidèles qui, depuis 1947, revenaient chaque année à Biville, où ils étaient toujours accueillis à bras ouverts !

de gauche à droite : Jean-Marie TABESSE, Michel BAILLY et Jean-Jacques ALLOY

Michel DUFOUR

devant la stèle, de gauche à droite : Jean-Jacques ALLOY, Claudine BONNAMAS, Michèle POINTEAU-MARY, Michel BAILLY, Bernard DEKEYZER

« Eriger cette stèle à la mémoire des combattants de juin 40 : voilà la volonté des amicales de Chasseurs, de Cuirassiers, de la commune de Biville. […] Voici désormais le lieu où nous pourrons immortaliser ces années passées, ne jamais oublier ces hommes de juin 40, elle représente une grande page de l'histoire, de Biville, de nos Régiments, de la noblesse des combattants ; qu'elle puisse aider notre jeunesse à conjuguer avant qu'il ne soit trop tard, le patriotisme, le respect des valeurs, sauvegardées pour nous par ces Hommes de juin 40. Je ne peux les citer tous, la liste est longue, je les revois comme hier : CLEMENT, HAYE, HEISSAT, HEROLD, LEMAIRE, POINTEAU, FILLETTE, TOUSSAINT, ROSIER, DELOBEL, de MAISTRE, DEGRUSON, … Nous pensons à vous souvent… »

Michel DUFOUR

puis lors du repas au Clos Champêtre

Michèle POINTEAU-MARY

RECIT EMMANANT DU 6/5éme Régiment de Cuirassiers à PHAN THIET

ATTAQUE NOCTURNE du POSTE DE THUY-HOA (PK.7) 6.04.1953

Ce matin comme à l'habitude, je quitte le cantonnement sur ma COVENTRY, suivie du scout car de l'escorte habituelle. Nous rejoignons à la sortie de PHAN THIET un convoi de GMC(1) chargés de matériaux destinés à la construction en cours du poste de THUY HOA. (PK.7) Ces GMC sont escortés de RTT. (Tirailleurs du 4ème Tunisien) Après prise de contact avec le Lieutenant responsable du convoi, nous échangeons nos consignes. En tête du convoi ma Coventry, en fin de convoi le scout car. Après passage du gué de PHU-LONG sans problème, nous arrivons à hauteur d'un petit pont (en béton) très étroit, un villageois nous fait des signes de ralentir, après interrogation par mon tireur (vietnamien), ce villageois nous signale la présence de quelques hommes près de ce pont 15 minutes avant notre arrivée. A titre préventif, j'envoie 3 hommes du convoi en repérage du pont. Là, nous découvrons à l'entrée du pont une superbe mine (type ananas) dont le dispositif de mise à feu est relié à une pince à linge et pile de poche. Si nous avions progressé sans l'avertissement de ce villageois, nous étions certains de sauter. Arrivés au poste avec ce convoi au complet, il est déjà tard, et ne pouvons retourner à PHAN-THIET. Nous sommes donc admis à passer la nuit dans ce poste. L'officier cdt ce poste nous indique un emplacement pour nos deux blindés, et nous demande d'enterrer à moitié roues nos engins. Aidés des tirailleurs, les deux tranchées (sable) sont vites réalisées. Couchés sur le sol à l'arrière de nos blindés avec nos moustiquaires, nous assurons une garde permanente. Vers 2 heures du matin nous sommes réveillés par une énorme explosion et des tirs de tous les sens, le poste est subitement éclairé de toutes parts. Avec les fusées et chenilles(2), nous sautons à nos postes et commençons à mettre en action nos armes en direction des barbelés qui semblent avoir été visés plus particulièrement. Nous distinguons des silhouettes dans cette direction. Le cdt du camp nous crie à plusieurs reprises « HALTE AU FEU ! HALTE AU FEU ! ». Difficilement malgré tout en quelques secondes tout cesse, fusées et armes, pour retomber dans le noir total. Immédiatement, nous assistons à un vacarme terrible provoqué par l'artillerie de PHAN-THIET, qui vient de rentrer en action avec ses 105 et qui tire directement dans les barbelés. (Lors de l'installation d'un poste, les artilleurs faisaient toujours des tirs de repérage dans la journée) Résultat de cette tentative d'attaque : 3 Viêt-Cong tués, 2 FM récupérés et barbelés et blockhaus à remettre en état. Sommes repartis le lendemain matin, en ouverture de route, direction PHAN-THIET et en pensant que nous avions eu beaucoup de chance.

(1) GMC : Camions de transport américains (Général Motors)
(2) Chenilles : Appellation donnée aux fusées d'éclairage qui étaient envoyées à une certaine altitude et qui au point culminant s'étalaient sous forme de chenilles éclairantes et qui descendaient lentement vers le sol, retenues par de petits parachutes.

Michel DAILLIEZ

LES BLINDES UTILISES PAR LE CORPS EXPEDITIONNAIRE FRANÇAIS D'EXTRME ORIENT

SECONDE PARTIE

- L'ATTAQUE DE LA RC 4 (LE TOURNANT)
- L'ARRIVEE AUX FONCTIONS DE HAUT COMMISSAIRE ET DE GENERAL EN CHEF DE JEAN de LATTRE de TASSIGNY.
- ARRIVEE « MASSIVE » DE L'AIDE MATERIELLE AMERICAINE.

HOWITZER (Obusier) M8. USA.
Un canon court de 75 mm.
Une mitrailleuse de 12,7mm.
5 hommes.
Usage : Appui d'artillerie lors d'opérations de reconnaissances.
Caisse, châssis du M5 A1 (Lignée des chars « STUART »)

LE M4 « SHERMAN » CHAR MOYEN
Char ayant fait ses « preuves »
tout au long de la seconde guerre

Source : chars-francais.net

Le M4 Sherman est un des chars U.S. qui fut le plus décliné dans diverses versions lors de sa production. Ceux utilisés en Indochine étaient en général armés :

- d'un canon de 75 (voir de 105 pour renforcer les appuis d'artillerie, ils effectuaient dès lors une mission de canon automoteur).
- de deux mitrailleuses de 7,62 et une de 12,7 (partie AR de la tourelle). Ils équipaient le Régiment Blindé colonial d'extrême Orient.

LE TOURNANT

Fin 1949 marque un changement radical pour la Chine. L'arrivée au pouvoir des communistes et de leur leader MAO TSE TOUNG, l'éviction de l'allié des USA TCHANG KAI CHEK. Le Viet Minh et l'APVN(1) vont avoir désormais des bases arrières considérables pour lancer des attaques contre le Tonkin. Cela ne va pas se faire attendre. L'attaque de la RC4 *(route coloniale qui longe la frontière de Chine*) va être un élément décisif. Le 14 sept 1950, le Viet Minh isole DONG KHE. (Carte ci-dessous) Le 18, l'évacuation de CAO BANG (Colonne CHARTON* est décidée. Le Viet Minh attaque partout et en force. Ce ne sera plus que des combats meurtriers tout le long de cette route. La colonne LEPAGE**, qui remontait « tendre la main » à la colonne CHARTON, se fait écharper. Le 1er BEP(2) et le 3ème étranger(3) se sacrifieront pour retarder au maximum l'avance ennemie. Tous les postes du Corps expéditionnaire sont pris d'assaut. Le 17 octobre : évacuation de LANG SON. (Voir carte ci-dessous).

Le Viet Minh veut désormais prouver qu'il peut rivaliser, en dehors d'embuscades et d'escarmouches, avec une armée régulière.

Stupeur ? Interrogation ? la guerre d'Indochine se rappelle à l'opinion publique. Mais surtout, le gouvernement américain qui, si hostile à l'origine au « retour français en Indochine », voit en cette attaque un risque de « déferlement » communiste en Extrême-Orient. Toujours est-il que le président TRUMAN va s'engager à aider matériellement la France en Indochine. (Toutes armes confondues).

Fin 1950, le Général de Lattre de Tassigny prend le commandement en Extrême-Orient. Dès lors, ses manœuvres, sa stratégie, vont freiner et faire douter GIAP(4) dans la façon de mener son offensive contre le CEFEO.

Entre autre, le général de Lattre mènera lors de son déplacement en Amérique, une campagne qui plaidera pour une défense du « monde libre », contre un asservissement à une idéologie.

APVN(1) : Armée populaire Vietnamienne
BEP(2) : Bataillon étranger parachutiste (Légion)
3ème étranger(3) : Infanterie de la Légion
GIAP(4) : VO NGUYEN GIAP :
Chef de l'armée populaire vietnamienne

Colonel CHARTON* : Commande l'évacuation de CAO BANG
Colonel LEPAGE** : Tente de couvrir le retrait de CAO BANG, en partant de THAT KHE.

.

Convoi sur la RC4 *(copyright ECPAD).*

Convoi de camions s'apprêtant
à aller ravitailler les postes de la RC 4
ECPAD/France/Photographe inconnu

L'APPUI MATERIEL AMERICAIN

L'auto mitrailleuse M8, est déjà présente sur le terrain avant l'envoi massif de matériel par les USA. Cependant, elle va arriver en « masse » avec ces envois.
Elle remplacera définitivement les COVENTRY et HUMBER britanniques.

ARMORED CAR M8 USA.:
Saumur Musée des blindés - photo J.- J. ALLOY

M8 (USA Armored Car)
1 canon de 37mm - une mitrailleuse 7,62 coaxiale - une 12,7(certain modèle) sur tourelle circulaire - 4 hommes
Source Chars français.net

M 24 Chaffee
Source : musée des blindés Saumur

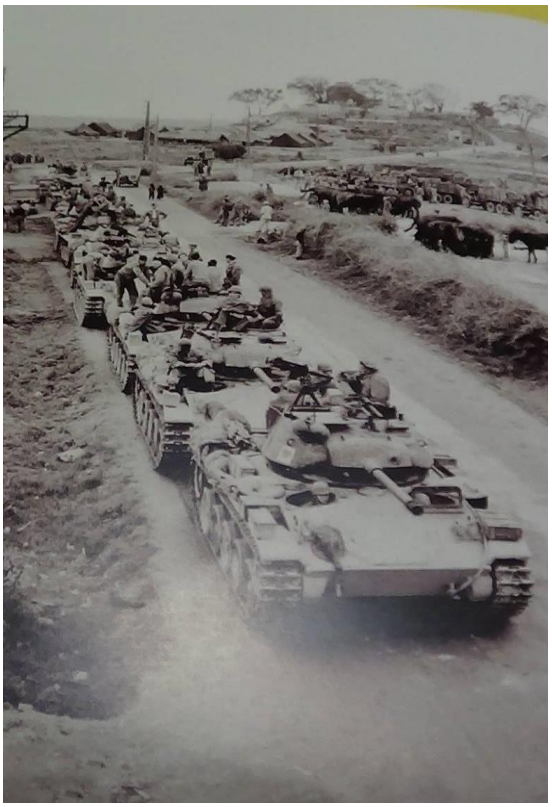

Colonne de chars M24
Source : ECPAD/France/Defives, Guy ; Corcuff, Paul

M 24 Chaffee
Les excellents M24, démontés, transportés par voie aérienne, puis remontés à DIEN BIEN PHU (1er RGT de Chasseurs)
chars-français.net

Le M 36 USA. Armé d'un canon de 90 mm.
Une mitrailleuse de 12,7 et une de 7,62.
Equipage 5 hommes.
Musée de blindés Saumur - photo J.- J. ALLOY

Le M36 B 2 va remplacer le SHERMAN M4 A1
au sein du RBCEO.
Equipe le régiment blindé colonial d'Extrême-Orient.
(1950) *chars-français.net*

Jean-Jacques ALLOY

CARNET DE L'AMICALE

ADHESIONS

Adjudant/Chef Laurent VALVERDE
Capitaine Philippe ETZEL

DECES

Madame Elise POINTEAU Juillet 2021
Madame DELAUNAY (Veuve du Général Jean DELAUNAY) Juillet 2021
Général Bernard de DINACHIN – 16 août 2021
Monsieur André ROQUE (MA-IC) Décembre 2021
Monsieur Jean PAQUOTTE (MA-IC) 11 janvier 2022

****

BULLETIN D'ADHÉSION

(à adresser au Président, à l'adresse du siège social)

AMICALE DES ANCIENS CUIRASSIERS DU 5ème RÉGIMENT
Siège social *: Michel Bailly 242 rue de l'Eglise 60190 REMY*

Affiliée à UNABCC – FCF - FNAM Gr n°166

Nom : Prénom :
Date et lieu de naissance :
Adresse complète :

Téléphone : E-mail
Situation de famille : Profession civile :
Carte du Combattant ou TRN : n° Date : délivrée à :

Situation au 5ème Cuirassiers

Date d'affectation, du : au : Escadron :

Dernier grade au régiment : (grade actuel) :
Je désire être rattaché à la section de (1)

Signature

Cotisation annuelle : 18 €, de Soutien : 28 €.
Pour les membres honoraires (épouses de nos camarades disparus) participation de **10€.**
Par chèque à l'ordre de "AMICALE DES ANCIENS CUIRASSIERS DU 5ème REGIMENT".

(1) au choix : Bretagne / Flandres Artois / Lorraine-Champagne-Ardennes / Paris–Ile de France / Strasbourg / Tours Val de Loire

nexter SYSTEMS
www.nexter-group.fr/fr/filiales/nexter-systems