Diffusion gratuite ISSN : 2103-7965

AMICALE DU 5ème RÉGIMENT DE CUIRASSIERS

Affiliée à

UNION NATIONALE ARME BLINDÉE CAVALERIE CHARS

FÉDÉRATION DES CUIRASSIERS DE FRANCE

FÉDÉRATION NATIONALE ANDRÉ MAGINOT – GR N° 166

BULLETIN N° 168 – Septembre 2022

P2 Le mot du Président

P3 Nouvelle donne stratégique, changement de posture ?

P4 Rencontres

P5-11 AG ordinaire et extraordinaire du 13 mai 2022

P12-15 Les activités de notre régiment

P 16 Le nouveau chef de corps de notre régiment

P17-18 Souvenirs de Kaiserlautern

P19 Souvenirs d'Indochine

P 20 Biville

P 21-23 Louis et René

P24 Carnet

Le nouveau chef de corps du régiment : Colonel Yann de LA VILLEON

Comité de rédaction : Michèle MARY, Jean-Jacques ALLOY, Michel BAILLY, Philippe du REAU. **Mise en page** : Michèle MARY, Jean-Jacques ALLOY
Président d'Honneur : Général (2S) Alain PETIOT

INFORMATIQUE

Page Facebook officielle du régiment : https://www.facebook.com/5ecuirassiers/

Si vous avez une adresse mail, veuillez la communiquer à jean-jacques.alloy@orange.fr

Rappel : Afin de faciliter la gestion du fichier administratif de l'amicale, veuillez signaler au secrétaire tous les changements de situation.

Le Mot du Président

Madame, Monsieur, Chers Amis,

ACTUALITE

Lors de notre dernier bulletin, nous n'imaginions pas l'état actuel politique et économique de notre pays, de l'Europe et du monde entier.
Se déroule, depuis maintenant 4 mois, ce que nous pensions inimaginable et révolu. Quelques images télévisées nous rapportent l'horreur des tranchées de 1 mètre de large, des cadavres d'enfants, femmes et combattants. Cette guerre a lieu à 2 heures d'avion de Paris ; en 1916, Verdun était à 24 ou même 48 heures de notre capitale. On se bat, on s'entretue, on survit à nos portes.
Depuis la fin de la « guerre froide » nous étions convaincus de vivre heureux et en paix.
Au début des années 1990, à l'époque, un Général français déclarait à juste titre : « Nous avons gagné cette guerre car nous ne l'avons pas faite… »
Les leçons du passé n'auraient-elles pas été suffisantes ? Que s'est-il passé ? Avons-nous failli dans notre devoir de mémoire ?
Mais force est de constater que la BETE est toujours bien vivante.

NOTRE REGIMENT

Le 5eme cuirs poursuit sa mission au Moyen Orient.
En cette fin du mois de juillet et après trois années passées à la tête du régiment, le Colonel Gautier SAINT-GUILHEM a transmis le commandement du Royal Pologne au Colonel Yann de LA VILLEON à qui nous souhaitons la bienvenue. Notre amicale a entretenu d'excellents contacts avec les trois chefs de corps de notre régiment reconstitué, et nous souhaitons au Colonel SAINT-GUILHEM réussite dans ses missions futures.

NOTRE AMICALE

Notre amicale et son bureau s'investissent dans le devoir de mémoire (voir pages suivantes).
Au cours de ces dernières années, nous avons créé ou renforcé des liens très forts (Mouzon, La Besace, Biville…). Nous y sommes toujours excellemment accueillis et le souvenir de notre régiment reste dans les mémoires des personnalités, habitants ou lieux visités.
Je profite de l'occasion qui m'est donnée pour adresser tous mes compliments à Michèle MARY, Jean Jacques ALLOY, Philippe DU REAU, Bernard DE KEYZER, membres du bureau, sans qui le souvenir de notre cher régiment ne pourrait perdurer.

Et par Saint Georges, vive la cavalerie !

Michel BAILLY

NOUVELLE DONNE STRATEGIQUE, CHANGEMENT DE POSTURE ?

Notre histoire militaire est intimement liée – cela va sans dire – aux évolutions des relations internationales. C'est ainsi que l'on peut distinguer, au cours des six dernières décennies, plusieurs grandes périodes ayant marqué la vie de nos armées. Le début des années 1960, avec la construction du mur de Berlin et la crise des fusées de Cuba, avait inauguré une nouvelle phase de la guerre froide en Europe et, en même temps, après avoir mis fin à la guerre d'Algérie et à la tutelle sur ses anciennes possessions africaines, la France s'était résolument engagée dans la défense de l'Occident, aux côtés de ses alliés de l'OTAN. Parallèlement, il lui fallait assurer une présence dans ses territoires ultramarins et maintenir une capacité d'intervention dans les États africains liés par des accords de défense. Ainsi, schématiquement, coexistèrent deux types d'armées : des régiments professionnalisés constituant les forces d'intervention ; un corps de bataille blindé-mécanisé, alimenté par la conscription, destiné à s'engager sur le théâtre centre-Europe. La vie de notre régiment à Kaiserslautern en est une illustration.

La chute du mur de Berlin, en 1989, la dissolution du pacte de Varsovie et l'implosion de l'URSS, en 1991, instaurent une nouvelle donne stratégique. Certains y voient la fin de l'Histoire et, pour d'autres, le moment semble venu de « toucher les dividendes de la paix ». Pourtant, le désordre s'installe et des conflits, jusque-là contenus, éclatent, au Moyen-Orient, en Yougoslavie, dans l'ancien espace soviétique et, encore, en Afrique. Après le démantèlement du corps de bataille, l'abandon de la conscription et la réduction de nos forces, il nous faut constituer des états-majors et des « modules » opérationnels professionnalisés destinés à la projection et aux opérations extérieures. Ceux-ci sont engagés dans un cadre national, bilatéral ou multinational, sous la direction de l'ONU, de l'OTAN, de l'Union européenne ou au sein de coalitions : Koweït, ex-Yougoslavie, Kosovo, Liban, Rwanda, Afghanistan, Côte d'Ivoire, Sahel, République centrafricaine, Irak, Syrie, Libye… Nos unités sont polyvalentes, aguerries et formatées pour l'action extérieure, si on omet l'avatar des opérations intérieures (Vigipirate, Sentinelle). Les combats de haute intensité et la menace d'un conflit majeur sont jugés politiquement improbables à court et moyen termes, même si nos états-majors ont la clairvoyance de s'efforcer de préserver la capacité d'y faire face. L'OTAN s'est élargie mais ses États membres européens négligent de lui consacrer les ressources nécessaires. La « défense européenne » est pour sa part inaboutie, voire incantatoire.

Le déclenchement du conflit en Ukraine vient brutalement rallumer la guerre en Europe et marque un tournant stratégique. C'est le grand retour de la menace d'un conflit majeur en Europe et la résurrection de l'Alliance atlantique que l'on jugeait « en état de mort cérébrale ». C'est le réarmement proclamé des Européens et l'augmentation de l'effectif des forces américaines en Europe. Ce sont à nouveau des forces déployées face à une hypothétique ligne de défense orientale, des états-majors multinationaux de grandes unités, des mécanismes de réaction rapide et des plans de renforcement. La France qui avait toujours répugné à mettre des forces sous commandement OTAN « dès le temps de paix » y contribue en positionnant des unités en Estonie et en Roumanie. Alors, au moment où on vient de concevoir un nouvel engin blindé léger sans grande puissance de feu, nous faudra-t-il songer à disposer d'un corps blindé-mécanisé plus important et plus puissant ? Devrons-nous à nouveau dédier des unités au combat en Europe tout en les distinguant des forces destinées à la présence outre-mer et aux actions extérieures ? En somme, revenir à la posture de la période 1961-1991 ?

Quoi qu'il en soit, dans ce nouveau contexte, nous devons saluer la pertinence du positionnement sur les rives du golfe persique de notre Royal Pologne, apte à la fois aux actions de puissance et à la projection, comme l'a montré le succès de sa participation à l'opération Apagan, en août 2021.

Général (2S) Alain PETIOT

RENCONTRES

Le **17 janvier** dernier, Claudine BONNAMAS et moi-même, Michel BAILLY, avons eu le plaisir de rencontrer, autour d'un sympathique déjeuner, l'Aspirant Mélanie TRUQUET, qui était de passage à Paris.
L'aspirant était notre correspondante sur place et chargée de l'élaboration de la bande dessinée sur l'histoire du régiment. Cette BD en cours de publication. La discussion allait bon train. Mélanie s'est déclarée tout à fait satisfaite de son passage au régiment. Nous avons échangé sur ses conditions de séjour au sein du Royal Pologne et elle paraît ravie de cette expérience. Elle quittera ses fonctions au cours de cet été, et nous lui souhaitons bon vent pour la suite de ses projets.

De droite à gauche : Aspirant Mélanie TRUQUET, Michel BAILLY, Claudine BONNAMAS

Le **3 juin** dernier, c'est le Colonel Yann de LA VILLEON que nous avons rencontré au Cercle militaire St Augustin. Après les présentations réciproques, nous avons échangé sur son affectation, sur les conditions familiales d'une telle mutation auxquelles sont confrontés tous les militaires. Nous avons bien entendu évoqué la situation géoéconomique du moment.
Ce fut comme avec l'Aspirant TRUQUET un réel moment convivial. Nous avons pris rendez-vous pour le prochain week-end de la cavalerie au mois d'octobre prochain.
C'est le 26 juillet prochain que le Colonel de LA VILLEON prendra officiellement ses fonctions.

LCL Yann de LA VILLEON, Michel BAILLY

Depuis le mois de **février**, Michèle POINTEAU-MARY est entrée en contact avec Maud MARGAT, petite-fille et petite-nièce de deux frères, jumeaux, ayant combattu au sein du 5ème Cuirs en mai et juin 40 : Rémy CHUZEVILLE et André CHUZEVILLE. Rémy faisait partie du 2ème peloton du 2ème escadron. Maud a pu collecter différents documents concernant son grand-père : fiche de prisonnier de guerre conservée aux archives de Caen, carte de rapatrié, fiche médicale adressée par le service de santé de Limoges, … et bien sûr, la photo prise à Strasbourg, probablement au moment de l'arrivée au Quartier Baratier, très similaire à celles de Louis BARBE et de René POINTEAU.
Maud, nouvelle adhérente à l'Amicale, s'est rendue à Biville et à Saint-Valéry-en-Caux, malheureusement les dates ne coïncidaient pas avec celle des commémorations à Biville. Nous espérons pouvoir nous rencontrer lors d'une prochaine réunion du bureau, sur un lieu de mémoire.

Rémy CHUZEVILLE

ASSEMBLEE GENERALE ORDINAIRE DU 13 MAI 2022 LA BESACE

Rappel : Ordre du jour envoyé le 12/04/2022 par courriel, et par voie postale entre le 18 et 19 avril 2022

.

L'assemblée générale de l'Amicale s'est tenue ce 13 mai 2022 à La Besace.

Etaient présents : Monsieur Jean-Hugues LOUIS (maire de la Besace), Madame Claudine BONNAMAS, Michel BAILLY, Bernard DEKEYSER, Jean-Jacques ALLOY.

Excusés : Général (2s) Alain PETIOT, Général (2s) de ROODENBEKE, Mme Michèle MARY, Mme Alyette du PATY DE CLAM, Mme Andrée BEAUCAMPS LAMBERT, Mme Geneviève Champeaux, Mme France BOLLOC'H, Mme Georgette BRECHELIERE, Mme Marie-France FINANCE, Mme Marie-Paule TROUESSIN, Mme Jacqueline LE BARILLEC. Messieurs, Michel BERTHELIN, Philippe du REAU, Michel DUFOUR, Bernard MORVAN, Roland SCHROTZ, François GUINTRAND, Fernand JOLY, Guy de MAUPEOU, Bruno MOUSSET, Louis de CONTENSON, Pierre MAGNUSZEWSKI, Hubert THOUVENOT, Christian DUVOYE, Alain BRETEL, Claude FELDEN, Michel DAILLIEZ, Jean MAZEAS, Karl RICHTER, Didier WACQUET, Ignace AQUINO, Jean-Louis BERNARD, Yves CALVEZ, Roger BEAUJEAN, Louis MONTAZ-ROSSET, Philippe ETZEL, Alphonse PETIT, Khamkheuap FRICHITTHAVONG, Roger LE FEUVRE, Jean-Michel LALLEMENT.

Après les mots de bienvenue, notre président Michel BAILLY déclare « Ouverte » l'Assemblée Générale 2022. Une minute de silence est observée pour les soldats tombés pour la France, et pour tous nos camarades et épouses disparus.

Rapport moral du président

Dans son rapport moral, notre président remercie le général (2s) Alain PETIOT d'avoir accepté la présidence d'honneur de notre amicale, suite au décès du général Jean DELAUNAY.

Le régiment aux EAU : Le président nous signale le changement de chef de corps du régiment. Ainsi, après 3 ans de présence au 5ème cuirassiers, le colonel Gautier SAINT-GUILHEM passera le commandement au LTC Yann de LA VILLÉON, qui deviendra le 95ème chef de corps. Le président nous rappelle la réussite de l'opération « APAGAN » qui consistait pour nos cuirassiers à évacuer nombres de civils Afghans par un pont aérien, non sans une tension permanente et une situation qui pouvait dégénérer d'un moment à l'autre, lors de l'évacuation.

Le bulletin, élément essentiel dans la vie de l'amicale, le président remercie les rédactrice et rédacteurs pour leur travail. Les retours et les commentaires sont toujours très favorables.

Le rapport moral du président est mis aux voix et adopté à l'unanimité.

Rapport du secrétaire général

Le secrétaire annonce les décès survenus en 2021 et les adhésions pour cette même année. Il présente les pouvoirs[1] donnés par les adhérents, puis passe à la présentation des activités de l'Amicale. Les activités fortement perturbées une fois de plus par la pandémie 2021.

Si les effectifs[2] (2) restent stables, grâce notamment aux adhésions « Abu Dhabi », le taux de participation aux AG, commémorations et cérémonies reste très faible.

Le secrétaire conclut en mettant en valeur les rapports extrêmement cordiaux entre le régiment et son Amicale, sur l'implication de tous les OSA qui se sont suivis depuis la recréation du régiment, sans qui ce maillage n'aurait pu se faire.

Le rapport du secrétaire est mis aux voix et adopté à l'unanimité.

HR 8, MA 74, MAS 19, MHN 29, Total 130

---

[1] Pouvoirs : 23.

[2] Effectifs (*en fonction des informations qui parviennent)*

Nota : *L'effectif des adhérents étant disséminé sur l'ensemble du territoire, il n'y a plus de structure de sections locales pour le moment. (sauf LCA)*

Rapport du trésorier

Le trésorier n'ayant pas pu être présent, le président a présenté les comptes de l'Amicale.

Les cotisations restent inchangées.

Le rapport du trésorier est mis aux voix et adopté à l'unanimité.

AMICALE DES ANCIENS CUIRASSIERS DU 5ème RÉGIMENT

Siège social : c/o Michel Bailly, 242 rue de l'Eglise, 60190 Remy

Affiliée à la F.N.A.M. (Groupement N° 166), à l'U.N.A.B.C.C., à la F.C.F.

COMPTE DE RESULTAT - EXERCICE 2021

(comptes non audités)

Dépenses	2021	2020	*Recettes*	2021	2020
Bulletin (impression et envoi)	514,59	794,66	Cotisation normale	595,00	636,00
Provision bulletin 167 (165 en 2020)	574,60	575,39	Cotisation de soutien	476,00	532,00
S/Total BULLETIN	**1 089,19**	**1 370,05**	**S/Total COTISATIONS**	**1 071,00**	**1 168,00**
Action sociale-Mémoire combattante (2)	343,40	100,00			
UNABCC et Fédération Cuirassiers	220,80	240,80			
Cotisation FNAM	292,00	312,00	Allocation FNAM	730,00	635,00
Social : exemption cotisation	36,00	36,00	Social : exemption cotisation	36,00	36,00
S/Total SOCIAL	**892,20**	**688,80**	**S/Total SOCIAL**	**766,00**	**671,00**
Frais des sections	0,00	0,00	Libéralités reçues	418,00	451,00
Frais bureau national	230,33	573,85			
Dépenses exceptionnelles	0,00	0,00			
AG - dépenses	0,00	254,75	AG - recettes	0,00	0,00
Excédent	43,28		Déficit		597,45
TOTAL DEPENSES	**2 255,00**	**2 887,45**	**TOTAL RECETTES**	**2 255,00**	**2 887,45**

BILAN AU 31 DECEMBRE 2021

ACTIF	2021	2020	*PASSIF*	2021	2020
Plaque carte adhérents	0,00	0,00	Reports exercices antérieurs	21 147,40	21 744,85
			Résultat de l'exercice	43,28	-597,45
IMMOBILISATIONS	**0,00**	**0,00**	**A REPORTER**	**21 190,68**	**21 147,40**
PLACEMENTS			A PAYER		
SICAV (1)	7 842,10	7 842,10	Provision bulletin 167 (165 en 2020)	574,60	575,39
Caisse d'Epargne	0,00	0,00			
PLACEMENTS	**7 842,10**	**7 842,10**	**A PAYER**	**574,60**	**575,39**
STOCKS			PROJET BD DU REGIMENT		
Insignes du Régiment	347,51	347,51	Avances reçues	**7 962,74**	
STOCKS	**347,51**	**347,51**			
LIQUIDITES					
Crédit Lyonnais	21 578,01	13 458,85			
CCP	-40,12	73,81			
Caisse	0,52	0,52			
LIQUIDITES	**21 538,41**	**13 533,18**			
TOTAL ACTIF	**29 728,02**	**21 722,79**	**TOTAL PASSIF**	**29 728,02**	**21 722,79**

COMMENTAIRES

1) les SICAV sont valorisées à leur valeur d'achat

A 17h15, l'ordre du jour étant épuisé, le lieu de la prochaine AG n'étant pas décidé, les membres du bureau reconduits à l'unanimité, le président lève la séance.

ASSEMBLEE GENERALE EXTRAORDINAIRE DU 13 MAI 2022 LA BESACE

Rappel : Ordre du jour envoyé le 12/04/2022 par courriel, et par voie postale entre le 18 et 19 avril 2022.

17h 15, le président déclare ouverte l'Assemblée Générale extraordinaire 2022

Modification des statuts - Chapitre I article 1

1 - Modifié : Changement de l'appellation « Amicale des anciens cuirassiers du 5ème régiment » en « Amicale du 5ème régiment de cuirassiers. »

Vote et adoption à l'unanimité.

Modification des statuts - Chapitre II article 5

2 - Modifié : Regroupement des appellations « membres Alliés » et « membres Associés-Correspondants » en « membres Associés ».

Vote et adoption à l'unanimité.

3 - Modifié : Droit de vote lors des différentes assemblées pour l'ensemble des membres adhérents (tes) (chaque adhérent (te) à jour de cotisations)

Vote et adoption à l'unanimité.

Modification des statuts - Chapitre III article 7

4 - Objet : Intégration du porte-drapeau au sein du bureau de l'amicale.

Vote et adoption à l'unanimité.

Modification des statuts - Chapitre V article 9

5 - Modifié : L'ensemble des adhérents à l'amicale (article5-I-II-III-IV) paient la cotisation fixée et votée lors de l'assemblée Générale.

Vote et adoption à l'unanimité.

Modification des statuts - Chapitre VI article 10

6 - Modifié : Assemblées générales (ordinaires et extraordinaires) : les décisions sont prises à la majorité de l'ensemble des membres. (article 5-I-II-III-IV)

Vote et adoption à l'unanimité.

7 - Modifié : Le droit de vote n'est acquis que pour chaque adhérent (article 5 –I-II-III-IV) à jour de cotisation.

Vote et adoption à l'unanimité.

A 17h45, l'ensemble des modifications ayant été présentées et votées, le président lève la séance.

ASSEMBLEE GENERALE 2022 LA BESACE

Déplacement en Belgique du 12 mai 2022

La veille de l'Assemblée Générale, un déplacement en Belgique a été effectué pour rendre hommage à notre régiment et à nos glorieux anciens qui combattirent en mai 1940 sur la ligne de front des Ardennes en terre Belge.

Stèle apposée sur le mur de l'église de Villers-sur-Semois.
Ce village fut le témoin du baptême du feu du 2ème escadron du 5ème Régiment de Cuirassiers.
100 cavaliers français (avec leurs chevaux) contre 2500 hommes du bataillon « Grossdeutschland ». 3 heures de combats ! Puis obligation de repli sur Bellefontaine.

Un accueil très chaleureux de la part de la municipalité toute entière.
Photo de droite, en 1er plan, Monsieur le Bourgmestre de Villers/Semois.
C'est avec beaucoup d'émotion que nous avons vu arriver une délégation des enfants de l'école du village, accompagnée de leur directrice et institutrices.

Allocution de notre président Michel BAILLY, remerciant tout d'abord la municipalité et le village de Villers. Après avoir présenté notre régiment au travers de son historique, notre président mit en valeur et félicita l'implication des nouvelles générations pour perpétuer le devoir de mémoire. Il rappela le sacrifice de tous ces jeunes soldats qui, « envoyés » sur cette ligne de front, firent leur devoir sans jamais faillir à l'honneur.

Photo de droite, au centre, notre porte-drapeau Bernard DEKEYZER

Cimetière militaire de Bellefontaine.
Dépôt de fleurs sur les sépultures du Lieutenant RICHTER et du Cuirassier PESERY.
A droite sur la photo, Monsieur Aurélien MARTIN, de la commune de Villers/Semois,
historien grâce auquel notre déplacement a été grandement facilité.
Grand merci pour toutes les indications et précisions qu'il nous a apportées sur le déroulement des combats.

Stèle rappelant l'endroit où nombre de nos Cuirassiers tombèrent en mai 1940

Assemblée générale du 13 mai 2022

Mairie de La BESACE
Au centre, à côté de notre président, Monsieur Jean-Hugues LOUIS, maire de la commune

Commémorations du 14 mai 2022

Mouzon,
le 14 mai 2022 au matin :
dépôt de gerbe
devant le monument commémorant
la charge du 5ème Cuirassiers
le 30 Août 1870

La BESACE. Stèle du 5ème régiment de Cuirassiers. Combats de mai 1940
Photo de gauche : Général (2s) Alain PETIOT et Michel BAILLY déposant la gerbe.
Photo de droite : Michel DUFOUR, Michel BAILLY, Général (2s) Alain PETIOT, Jean-Jacques ALLOY

Jean-Jacques ALLOY

ORDRE DU JOUR N°15 – SAINT-GEORGES 5ème RC 23

Liberté • Égalité • Fraternité
RÉPUBLIQUE FRANÇAISE

MINISTÈRE DES ARMÉES

ORDRE DU JOUR N° 15

Officiers, sous-officiers, brigadiers-chefs, brigadiers et cuirassiers,
Chères familles, chers amis du 5e régiment de cuirassiers,

Nos traditions militaires sont l'âme du soldat. Elles nous poussent à nous dépasser pour assurer le succès des armes de la France. Tous cuirassiers ce matin, nous fêtons Saint Georges. Représenté à cheval, terrassant un dragon dans une province de Libye, Georges incarne l'héroïsme par excellence. C'est de cet héroïsme dont chaque soldat, chaque famille a besoin au quotidien pour vivre notre métier si atypique.

Les fêtes d'armes forgent notre identité de soldat, notre esprit de corps. Vous recevoir tous ici au quartier Brunet de Sairigné relève de cette fraternité d'arme qui fait vivre un régiment. Se rassembler autour de cette place d'armes un samedi matin, partager ensemble un repas de corps, n'est pas commun. Nous constituons une communauté. Elle s'est forgée génération après génération, pour vaincre sur les champs de bataille. Les familles y tiennent toute leur place, elles ont toujours été présentes dans l'histoire du « 5e Cuirs » : à Saigon pendant 9 ans, à Kaiserlautern en Allemagne pendant 30 ans ou depuis 6 ans ici à Abu Dhabi. Ces traditions, ces repères, cette vie de familles de militaires, avec ses joies, ses peines et ses sacrifices sont le socle de la singularité militaire. Que votre présence aux Emirats soit remerciée, soyez fiers d'accompagner l'engagement du régiment dans cette partie du monde !

Pourquoi sommes-nous déployés ici ? Seul régiment présent dans le golfe arabo-persique, il doit être prêt à s'engager sur très court préavis dans le cadre d'une « entrée en premier » dans la région. Depuis 6 ans, 160 personnels en mission longue durée ont servi ici avec leurs familles, 7 000 soldats de toute l'armée de Terre y ont été déployés entre 4 et 6 mois, se sont entrainés dans ce milieu désertique exigeant. Tous, ont permis au régiment de remplir ses missions, en août dernier, au sein de l'opération APAGAN d'évacuations de ressortissants français et européens à Kaboul et depuis fin janvier 2022 avec l'activation des accords de défense entre la France et les Emirats pour défendre le territoire de notre allié.

Pour vous qui n'êtes pas cavalier, quelle spécificité existe-t-il à servir dans un régiment de cavalerie, le seul déployé à l'étranger ? Les cavaliers renseignent, combattent vite et sur de larges espaces. Cette mobilité, alliée à une protection et une puissance de feu, permet surprise et choc. Le régiment cultive donc l'audace, l'initiative et l'autonomie. L'allonge donnée à notre régiment par les artilleurs, la rusticité du fantassin, la fluidité de la numérisation, la débrouillardise de nos mécaniciens caractérisent l'engagement de demain. Pour s'y préparer, le régiment évolue : entrainement en zone urbaine, combat du désert à la ville, nouvelle coopération artillerie avec les émiriens et saoudiens, partenariat avec l'armée de l'air française et émirienne, modernisation de son Centre d'Entraînement au Combat et d'Aguerrissement du Moyen-Orient. Ces avancées exigent un travail au quotidien dont nous sommes particulièrement fiers.
Devant l'idéal chevaleresque du saint patron, elle renforce la devise du régiment : à une victoire à nulle autre pareil, « *Nec Pluribus Impar* ».

Enfin, fêter Saint Georges permet de rendre un profond hommage à ceux qui ont servi la France derrière notre étendard depuis 369 ans, ceux qui ont sacrifié leur vie à la mission, les familles qui ont pleuré un des leurs, tous ces soldats rentrés blessés dans leur esprit et dans leur chair des opérations que mènent l'armée de terre en France et à l'étranger. Nous les honorons tout particulièrement aujourd'hui.

Et par Saint Georges, vive la cavalerie !
Longue vie au « *Royal Pologne* », à ses anciens, à ses familles et à ses amis !

A Abu Dhabi, le 23 avril 2022

Le colonel Gautier SAINT GUILHEM
commandant le 5e régiment de cuirassiers

REGIMENT DE CUIRASSIERS
LE COLONEL

COUSSIN REMISE DECORATION SAINT GEORGES
5eme RC 23 AVRIL 2022

5ème régiment de Cuirassiers

PARTENARIATS MILITAIRES OPERATIONNELS
POUR LE SGTIA BLINDE DU 5RC

Le sous-groupement tactique interarmes blindé a réalisé deux partenariats militaires opérationnels en Jordanie et en Arabie Saoudite.
Aux ordres du capitaine SAMUEL, du bureau opération instruction du 5e régiment de cuirassiers, les dragons du LTN THOMAS ont reçu la mission d'instruire les équipages Leclerc des forces blindées jordaniennes. Ce matériel, offert par les Emirats Arabes unis, entre dans le domaine de compétence de l'équipe de militaires français composée d'un maître de tir, d'un chef de peloton et de deux équipages XL.
La première semaine a été consacrée à l'instruction d'un bataillon blindé dans le domaine de l'entretien, du pilotage, du tir (notamment de l'harmonisation), la seconde semaine a permis de former un second bataillon jordanien équipé de chars Leclerc. Cette expérience opérationnelle acquise par les dragons du SGTIA blindé a par ailleurs constitué une belle aventure humaine riche de rencontres avec leurs camarades jordaniens, ponctuée d'échanges dans l'expertise blindée mais également culturels.

Partenariat militaire opérationnel en Jordanie

Un second détachement du SGTIA blindé, aux ordres du capitaine STEPHANE, composé du peloton lieutenant OSWALD, s'est quant à lui déployé à Hafar Al Batin, dans le nord de l'Arabie Saoudite, pour un partenariat militaire opérationnel placé sous le signe du combat en zone urbaine, du contre-IED[1] et du secourisme au combat. Cette action de partenariat s'est conclue par un exercice de synthèse devant le général commandant la région militaire nord du pays.
Particulièrement satisfait, il a exprimé toute sa reconnaissance au peloton, montrant ainsi que le 5e RC a fait honneur à la réputation des militaires français dans le domaine du combat en zone urbaine. Cette expérience, riche par bien des aspects pour l'ensemble du détachement, a également participé à la formation des instructeurs du régiment et à leur enrichissement culturel.

Partenariat militaire opérationnel en Arabie Saoudite

Texte et photos : 5eme Régiment Cuirassiers

[1] *IED : (EEI) Engins explosifs improvisés.*

LE NOUVEAU CHEF DE CORPS DU REGIMENT

C'était un soir à nul autre pareil, dans le désert brûlant, près d'Abu Dhabi…

Quelle fierté, chers Anciens, d'être devenu le 95e chef de corps du Royal Pologne au soir du 26 juillet dernier ! Je vous sais très profondément attachés à notre régiment, sous l'étendard duquel nombre de vos camarades ont servi, parfois au prix de leur vie, de leur intégrité physique ou psychique. Nos cuirassiers comme moi entretenons leur souvenir et la longue mémoire du régiment, par-delà dissolutions et recréations. Nous garderons au cœur de poursuivre la route ainsi tracée, enracinés dans notre histoire pour mieux servir la France, avec enthousiasme et ténacité, sabres au clair et au galop !

Le régiment rassemblé sous les armes en ce soir de passation de commandement avait belle allure dans la nuit émirienne, croyez-moi ! Composé aujourd'hui de cavaliers bien sûr mais aussi d'artilleurs, de fantassins et de nombre d'autres spécialités, le Royal Pologne est aujourd'hui un groupement tactique interarmes. Il a la forme que prennent nos régiments de métropole lorsqu'ils sont déployés sur les théâtres d'opération. Prêt à servir, dans cette région instable qu'est le golfe arabo-persique, en lien étroit avec nos hôtes et partenaires émiriens.

Marié depuis une douzaine d'années, j'ai la joie d'être père de 5 enfants. Ma vie d'officier m'avait jusqu'ici conduit à servir avec les Marines aux Etats-Unis, en Allemagne pour l'Ecole de guerre, en Belgique au sein de l'OTAN. Les opérations m'avaient conduit au Tchad, au Liban, à Mayotte, au Mali. Deux fois, de brefs exercices m'avaient mené aux Emirats arabes unis. Mais comment aurais-je pu imaginer, il y a quelques années, commander le 5e Cuir, en plein désert émirien ? La Providence veille et je gage que chaque étape de mon parcours m'a préparé à ce nouveau défi – avec quelques détours, convenons-en. Affecté à Verdun à la sortie de Saint-Cyr et de Saumur, j'ai appris la vie de chef de peloton de chars au 1er régiment de Chasseurs, avant de revenir y commander le 4e escadron. Muté successivement à Paris puis à Hambourg, avant Mons en Belgique (SHAPE, OTAN), j'ai par la suite été chef opérations du 3e régiment de Hussards, à Metz. Après deux belles années dont un départ en opérations au Mali, ma famille et moi avons refait nos bagages pour la région parisienne, où j'ai passé deux ans au cabinet du ministre des Armées.

Le 5e Cuir a parcouru une longue et belle route depuis sa recréation en 2016. Je bénéficie aujourd'hui du formidable travail de mes prédécesseurs directs, les colonels Goujon, Drier de Laforte et Saint-Guilhem. Avec son équipe, ce dernier a notamment œuvré avec efficacité pour faire connaitre et reconnaître le régiment, pour l'imposer comme un échelon d'urgence prépositionné au Moyen-Orient. Les promptes et efficaces réactions des cuirassiers lors des opérations APAGAN (Afghanistan) et AL SAQR (aux Emirats) en 2022 l'ont amplement démontré. De nombreux défis nous attendent encore. L'approfondissement de la connaissance mutuelle avec nos partenaires et hôtes émiriens est une ligne d'action cruciale. La mise à l'épreuve de notre capacité de déploiement dans la région en est une autre. En plus du travail quotidien dans ces directions, l'une et l'autre seront particulièrement testées lors de grands exercices internationaux : *Pearl of the West* au Koweit avant la fin de l'année 2022 et *El Himeimat* au printemps 2023, avec les Land Forces émiriennes.

Soyez sûrs, chers Anciens, de notre volonté de poursuivre avec panache la vie d'un régiment à nul autre pareil depuis 1653 !

Fidèlement,

Colonel Yann de LA VILLEON
95e chef de corps du Royal Pologne.

SOUVENIR DE KAISERSLAUTERN

Notre camarade et ami Roland SCHROTZ nous livre quelques photos de blindés équipant le régiment avant l'arrivée des « 30 tonnes ».

1968 - Au 1er plan : AMX 13/75- SS11 (lance-missiles).
A la suite, ligne de Patton.
Le régiment en préparation
pour un départ (éventuel) mai 68.

Octobre 1967 - Char « Patton »

Roland SCHROTZ

****

SOUVENIRS DE KAISERSLAUTERN

BERNARD DEKEYZER
CLASSE 1975/12
3ème Escadron

Devant le 3ème escadron

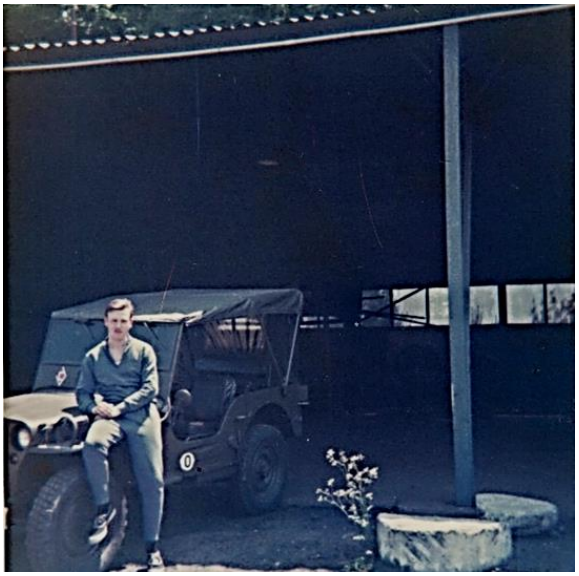

Au hangar :
Bernard et sa Jeep

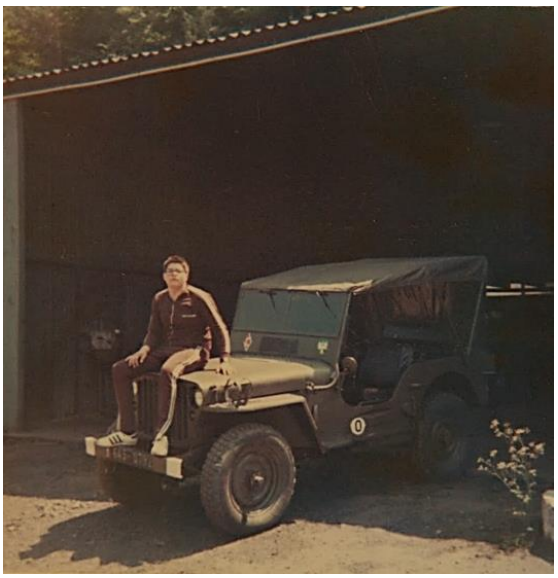

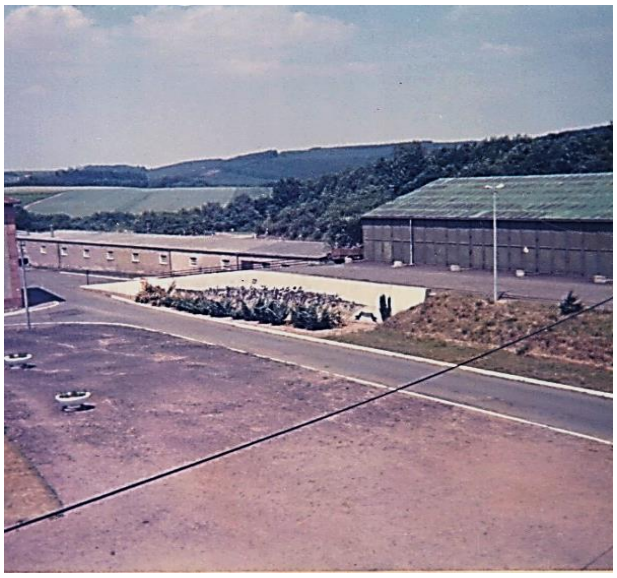

Photos prises du 3ème escadron. Avec vue sur peinture murale représentant la charge de la Moskowa

Vue sur un bâtiment du quartier (qui devait être un gymnase ou une salle de sport)
A gauche, service des carburants.
Sur l'arrière, non visibles sur la photo, les premiers hangars à chars (Les anciens se souviendront !)

SOUVENIRS D'INDOCHINE DE MICHEL DAILLIEZ

Pour augmenter notre rayon d'action, à l'arrière de nos chars, nous avions aménagé un porte-jerricans de 20 litres d'essence chacun, soit 10 jerricans (200 litres) de carburant essence. Au fur et à mesure que nous progressions, nous vidions ces jerricans afin d'éviter des explosions suite à des tirs ennemis. Ainsi, nous pouvions rester plus longtemps sur le terrain opérationnel, car il n'y avait pas de ravitaillement possible. De même, un équipage de char était constitué de 5 hommes. Le pilote, l'aide pilote, le tireur, le radio chargeur et le chef de char. Pour une capacité d'obus pour le canon, nous avions supprimé le poste du co-pilote, afin de libérer sa place pour y stocker 30 obus supplémentaires de calibre 75m/m. Ce qui portait notre capacité de tir à 50 obus avec ceux en stock en tourelle, prêts à être utilisés. En réalité, nous étions une vraie bombe, au cas où nous sauterions sur une mine, mais, on était dans un tel état d'esprit que nous n'y pensions même pas. Sur la photo, le char de gauche est celui du MDL/C GABRION (3 séjours en Indochine). Un vrai ancien déporté à 18 ans en Allemagne et fait le débarquement en Normandie. Un vrai baroudeur. A droite, mon char du nom de « LEOPARD » ; les hommes sur les plages arrière sont des soldats vietnamiens (genre harkis) qui dès les premiers coups de feu sautaient à terre pour agir et répondre aux tirs ennemis.

Je servais sous les ordres de notre regretté COLONEL MAZURIE qui à l'époque (1953) était S/Lt.
Un souvenir de cet officier inoubliable.

6/5ème cuirassiers à PHAN THIET 1953
Capitaine LEMAITRE, S/L MAZURIE, Lieutenant NORLOFF, Lieutenant de CAMARET.
Et tant d'autres !

Michel DAILLIEZ

COMMEMORATIONS A BIVILLE-LA-BAIGNARDE

Michel DUFOUR, dépôt de gerbes et discours devant la Mairie

Michel DUFOUR, Michèle et Christophe MARY représentant le 5ème Cuirs à Biville-la-Baignarde

En ce beau **samedi 11 juin 2022**, nous étions accueillis, comme chaque année, à Biville-la-Baignarde pour commémorer les combats qui s'y sont déroulés en juin 1940, sous un soleil non moins radieux. Après la messe, dépôts de gerbes sur la tombe du Commandant DEVIE, à la Borne du cimetière, au monument aux morts devant la mairie puis à la stèle inaugurée le 31 octobre dernier. Michel DUFOUR a rappelé dans son discours que *« nous devons continuer ensemble à combattre l'oubli et à nous souvenir de nos Cuirassiers […] qui remplirent leur mission jusqu'à la dernière cartouche, jusqu'à la mort pour certains, pour la France, pour notre liberté. »* Il évoque leur passage dans cette campagne normande, tout près de l'endroit où a été érigée cette stèle et où sont tombés de nombreux cavaliers du 3ème escadron ce 10 juin 1940. *« Nous souhaitons guider les générations nouvelles car cette route de la mémoire continue pour nous qui, devenant à notre tour les Anciens, la confions à la jeunesse selon le souhait des hommes d'hier »*, a-t-il ajouté.

Si, parmi les lecteurs de ce journal, des enfants ou petits-enfants, voire arrière-petits-enfants d'Anciens du 5ème Cuirs souhaitent se joindre à nous… qu'ils n'hésitent pas !

Rassemblement à la stèle

Michèle POINTEAU-MARY

Louis et René
8ème épisode : septembre et octobre 1939

Fin septembre 1939, les escadrons ont été complétés à 4 pelotons par escadron ; peu de changements, surtout des compléments, avec maintenant 3 officiers supérieurs, 21 officiers subalternes et 18 officiers de réserve, soit un total de 42 auquel s'ajoutent 1 aspirant de réserve et 2 vétérinaires auxiliaires. Voici l'ordre de bataille du 5ème Régiment de Cuirassiers, en date du **25 septembre 1939**.

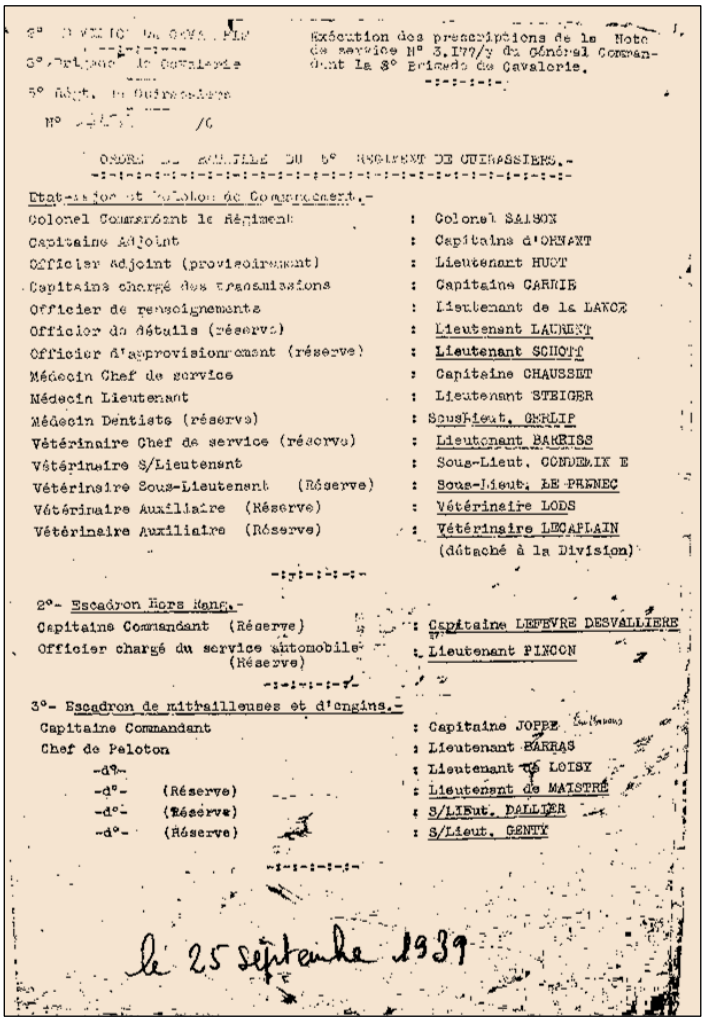

Exécution des prescriptions de la Note de service N° 3.1970/y du Général Commandant la 3° Brigade de Cavalerie.

ORDRE DE BATAILLE DU 5° REGIMENT DE CUIRASSIERS.-

Etat-major et Peloton de Commandement.-

Colonel Commandant le Régiment	: Colonel SAISON
Capitaine Adjoint	: Capitaine d'ORNANT
Officier adjoint (provisoirement)	: Lieutenant HUOT
Capitaine chargé des transmissions	: Capitaine CARRIE
Officier de renseignements	: Lieutenant de la LANCE
Officier de détails (réserve)	: Lieutenant LAURENT
Officier d'approvisionnement (réserve)	: Lieutenant SCHOTT
Médecin Chef de service	: Capitaine CHAUSSET
Médecin Lieutenant	: Lieutenant STEIGER
Médecin Dentiste (réserve)	: Sous-Lieut. GERLIP
Vétérinaire Chef de service (réserve)	: Lieutenant BARRISS
Vétérinaire S/Lieutenant	: Sous-Lieut. CONDEMIN E
Vétérinaire Sous-Lieutenant (Réserve)	: Sous-Lieut. LE PRENEC
Vétérinaire Auxiliaire (Réserve)	: Vétérinaire LODS
Vétérinaire Auxiliaire (Réserve)	: Vétérinaire LECAPLAIN (détaché à la Division)

2°- Escadron Hors Rang.-

Capitaine Commandant (Réserve)	: Capitaine LEFEVRE DESVALLIERE
Officier chargé du service automobile (Réserve)	: Lieutenant PINCON

3°- Escadron de mitrailleuses et d'engins.-

Capitaine Commandant	: Capitaine JOPPE
Chef de Peloton	: Lieutenant HARRAS
-d°-	: Lieutenant de LOISY
-d°- (Réserve)	: Lieutenant de MAISTRE
-d°- (Réserve)	: S/Lieut. DALLIER
-d°- (Réserve)	: S/Lieut. GENTY

le 25 septembre 1939

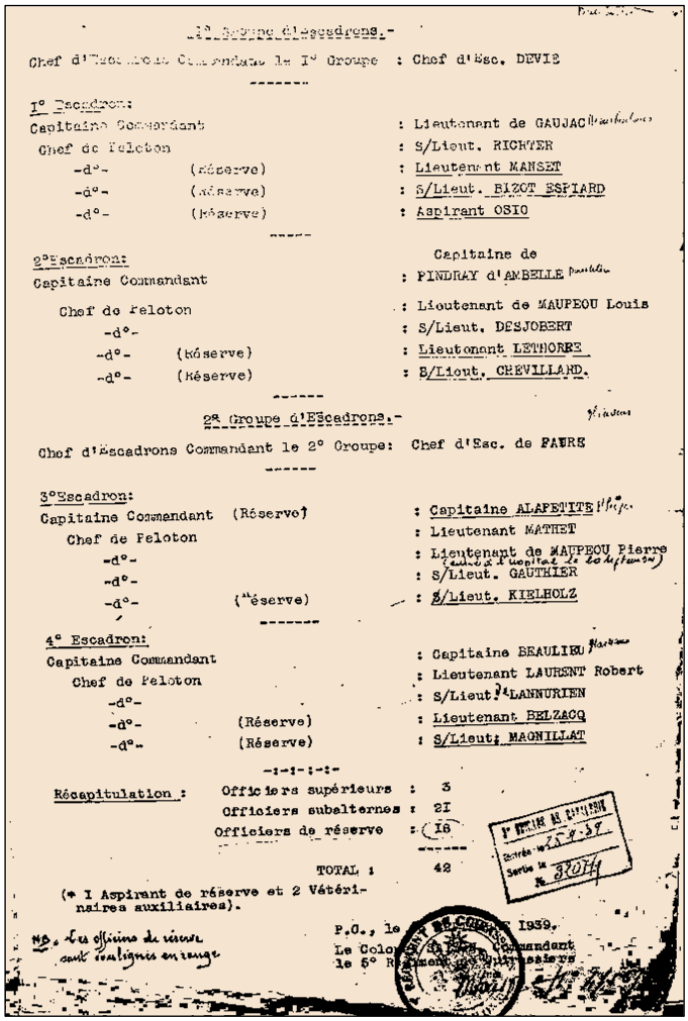

1° Groupe d'Escadrons.-

Chef d'Escadrons Commandant le 1° Groupe : Chef d'Esc. DEVIE

1° Escadron:

Capitaine Commandant	: Lieutenant de GAUJAC
Chef de Peloton	: S/Lieut. RICHTER
-d°- (réserve)	: Lieutenant MANSET
-d°- (réserve)	: S/Lieut. BIZOT ESPIARD
-d°- (Réserve)	: Aspirant OSIO

2° Escadron:

Capitaine Commandant	: Capitaine de PINDRAY d'AMBELLE
Chef de Peloton	: Lieutenant de MAUPEOU Louis
-d°-	: S/Lieut. DESJOBERT
-d°- (Réserve)	: Lieutenant LETHORRE
-d°- (Réserve)	: S/Lieut. CHEVILLARD.

2° Groupe d'Escadrons.-

Chef d'Escadrons Commandant le 2° Groupe: Chef d'Esc. de FAURE

3° Escadron:

Capitaine Commandant (Réserve)	: Capitaine ALAPETITE
Chef de Peloton	: Lieutenant MATHET
-d°-	: Lieutenant de MAUPEOU Pierre
-d°-	: S/Lieut. GAUTHIER
-d°- (Réserve)	: S/Lieut. KIELHOLZ

4° Escadron:

Capitaine Commandant	: Capitaine BEAULIEU
Chef de Peloton	: Lieutenant LAURENT Robert
-d°-	: S/Lieut. LANNURIEN
-d°- (Réserve)	: Lieutenant BELZACQ
-d°- (Réserve)	: S/Lieut. MAGNILLAT

Récapitulation :

Officiers supérieurs	: 3
Officiers subalternes	: 21
Officiers de réserve	: 18
TOTAL :	42

(* 1 Aspirant de réserve et 2 Vétérinaires auxiliaires).

Les changements de cantonnements se succèdent dans les départements de la Haute-Saône et du Doubs jusqu'au début octobre 1939. Peut-être le **4 octobre**, selon le Lieutenant OSIO, qui émet également un doute sur la gare d'embarquement. Le **8 octobre** d'après le Journal de marche du 5ème Cuirs.

4/10 Embarquement en train à Clerval (ou Vaujeaucourt ?)

Le 8 octobre 1939 la 2è D.C. est embarquée pour gagner la région de SEDAN.

René écrit que le Régiment quitte la région de Belfort à ce moment précis, tandis que Pages de gloire confirme le lieu d'embarquement.

le 8 octobre 1939 le régiment quitte la région de Belfort pour les environs de Montmedy.

Le 11 octobre, le Régiment embarque en gare de VAUJEAUCOURT pour les environs de SEDAN.

Gare de Voujeaucourt, dans le Doubs

D'après le Journal de marche (tableau ci-dessous), le Régiment est alors transporté par chemin de fer, pour gagner la région de Sedan. Ce tableau précise les dates de départ, **11 octobre** et **12 octobre**, les gares d'embarquement, Voujeaucourt, Clerval ou Pont-de-Roide, ainsi que les horaires d'enlèvement puis de départ des trains, selon les corps. Imaginons un régiment complet arrivant dans ces petites gares de campagne !

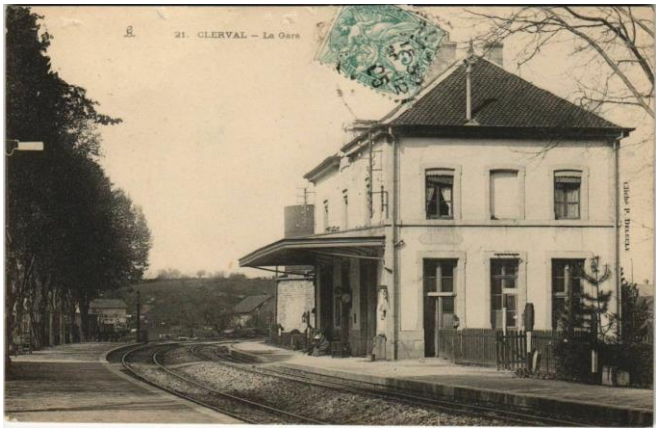

Gare de Clerval, dans le Doubs

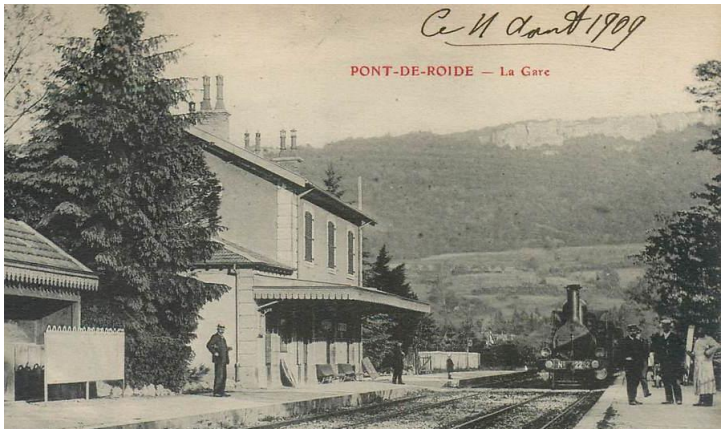

Gare de Pont-de-Roide, dans le Doubs

Corps	N° du train dans le tableau de ralliement	Gare d'embarquement	Itinéraire pour se rendre	Début de l'enlèvement		Départ du train		Observations
				Jour	heure	Jour	heure	
3e BC 3e Sec. 5e cuir. - EM 5e cuir. - EM - EHR EM 12e Mtr 2e Mtr	1	Voujeaucourt	Choux - Villars - Etouvans Voujeaucourt	11	21h40	12	2h08	
3e cuir - Auto des Sec. et EHR réliquat	24	Clerval	Anteuil - Clerval	11	19h20	12	3h19	train commun avec le 8e Mad.
EME réliquat	2	Voujeaucourt	Choux - Villars - Etouvans Voujeaucourt	12	2h10	12	6h.9	
5e cuir 1re Bde	3	id	id	12	6h10	12	10h08	
5e cuir - EM - 2e Bde 3e Sec.	5	Pont de Roide	Mamboutans - Pont de Roide	12	4h30	12	8h56	
3e BC. EM. 2 mitrailleuses Auto 5e cuir. - EM EHR auto parks	23	Clerval	Anteuil - Clerval	12	3h20	12	11h19	
5e cuir 2e Bde	4	Voujeaucourt	Choux - Villars - Etouvans Voujeaucourt	12	10h10	12	14h08	
5e cuir 4e Bde	6	Pon de Roide	Mamboutans - Pont de Roide	12	9h	12	12h38	

Ste Le [illegible] 1909
Le chef de station de la Ste
Rédimé [illegible]

Au sein du 1er escadron, Louis et René auraient voyagé dans le train n°3, le **12 octobre**, au départ de Voujeaucourt (anciennement orthographié Voujaucourt), empruntant au préalable l'itinéraire Goux, Villars, Etouvans pour s'y rendre, d'après le tableau[1] ci-dessus. Le début de l'enlèvement était prévu pour 6h10, celui du départ du train à 10h08. On apprend également la composition de ce train n°3 dans le document[2] ci-dessous ; le Lieutenant de GAUJAC en était le chef, le Lieutenant RICHTER était l'officier chargé de la reconnaissance du train.

Train N° 3 - Chef de train : Lieutenant GAUJAC

Composition: le I° Escadron complet moins les véhicules autos ne figurant pas ci-dessous, partant avec le train N° 24

Officiers: Lieutenant de GAUJAC - Lieutenant RICHTER - Lieutenant MANSET - Aspirant OSIO - Médecin-Lieutenant STEIGER

Officier chargé de la reconnaissance du train : Lieut. RICHTER

Véhicules transportés: le camion à vivres de l'Escadron avec la roulante - la camionnette à munitions - moto-s de du service de santé Mle 718.860 - moto-solo Mle 718861

Cet officier chargé de la reconnaissance du train devait se présenter au Chef de la gare, accompagné d'un gradé, d'un chef d'équipe désigné par les Capitaines Commandants, et d'une équipe de 16 cavaliers, 3 heures avant l'heure du commencement de l'embarquement. Bien entendu, aucune inscription sur les wagons (numéro du Régiment, destination) comme le rappellent les documents ci-dessous[3].

X.- Reconnaissance du train:
La reconnaissance des trains sera effectué par les Officiers ci-dessus désigné, ils devront se présenter au Chef de la Gare d'embarquement 3 Heures avant l'heure du commencement de l'embarquement.
Chaque Officier sera accompagné d'un gradé , chef d'équipe désigné par les Capitaines Cdts. et d'une équipe de 16 Cavaliers.
Il est rappelé qu'il est formellement interdit d'inscrire à la craie le numéro du Régiment et lieux de destination.

XI.- GARDE DE POLICE.- Pour chaque train, I sous-Officier - I brigadier - I trompette et 8 Cavaliers.

Le train n°3 transportait également le camion à vivres de l'Escadron avec la roulante contenant : les vivres pour un jour de chemin de fer, les vivres pour 2 jours de débarquement sauf 1 jour d'avoine et 1 jour de viande, enfin 4 unités d'essence. Rappelons que « *la composition hybride de ce Régiment implique notamment deux structures de ravitaillement (avoine et essence) et d'entretien, et deux vitesses opérationnelles, les motorisés se déplaçant plus vite que les cavaliers* »[4].

XIII.- ALIMENTATION.- Chaque unité devra être munie à l'embarquement : de :
- I jour de vivres de chemin de fer.
- 2 jours de vivres de débarquement (sauf I jour d'avoine et I jour de viande).
- 4 unités d'essence.

En ce qui concerne les autres escadrons : les autos, une partie des EM, EME et les EHR ont embarqué le **11 octobre** ; les reliquats des éléments précédents, les 2ème, 3ème et 4ème escadrons le **12 octobre**.
Et plus précisément, au départ de Voujeaucourt, les 1er et 2ème escadrons (trains nos 3 et 4), au départ de Pont-de-Roide les 3ème et 4ème escadrons (trains nos 5 et 6).
Destination ? Les environs de Montmédy ? Les environs de Sedan ?

Michèle POINTEAU-MARY

---

[1] *Journal de Marche du 5ème Cuirs*
[2] *Journal de Marche du 5ème Cuirs*
[3] *Journal de Marche du 5ème Cuirs*
[4] *Epopée de la 2ème DLC, page 4*

CARNET DE L'AMICALE

ADHESIONS

Madame Maud MAGAT (MAS PARIS), petite-fille du Cuirassier Rémy CHUZEVILLE (1940)
Major Bruno MOUSSET, actuellement en activité au 5ème RC (MA, TVL)
Commandant Rhazic BIDEL, en activé, Etat-major 11e BP quartier BALMA-BALLON

DECES

Mars 2022 : Monsieur Michel LEBALEUR (LCA, IC)
Mai 2022 : Madame OSIO, veuve du Lieutenant Jean OSIO (1940)

.....

**Il se peut que, suite à un problème de « migration d'encre », certaines cartes d'adhérents récemment envoyées aient été dégradées. Si c'est le cas, faites-le moi savoir, une nouvelle carte vous sera adressée.*

Votre secrétaire. Jean-Jacques Alloy

*****